京城日報
九月十五日（日） 夕刊
編輯兼發行人 兒島吉治 印刷人 小川三之介
發行所 京城府太平通一丁目 合資會社 京城日報社

コクヨの便箋

鴨綠江だより

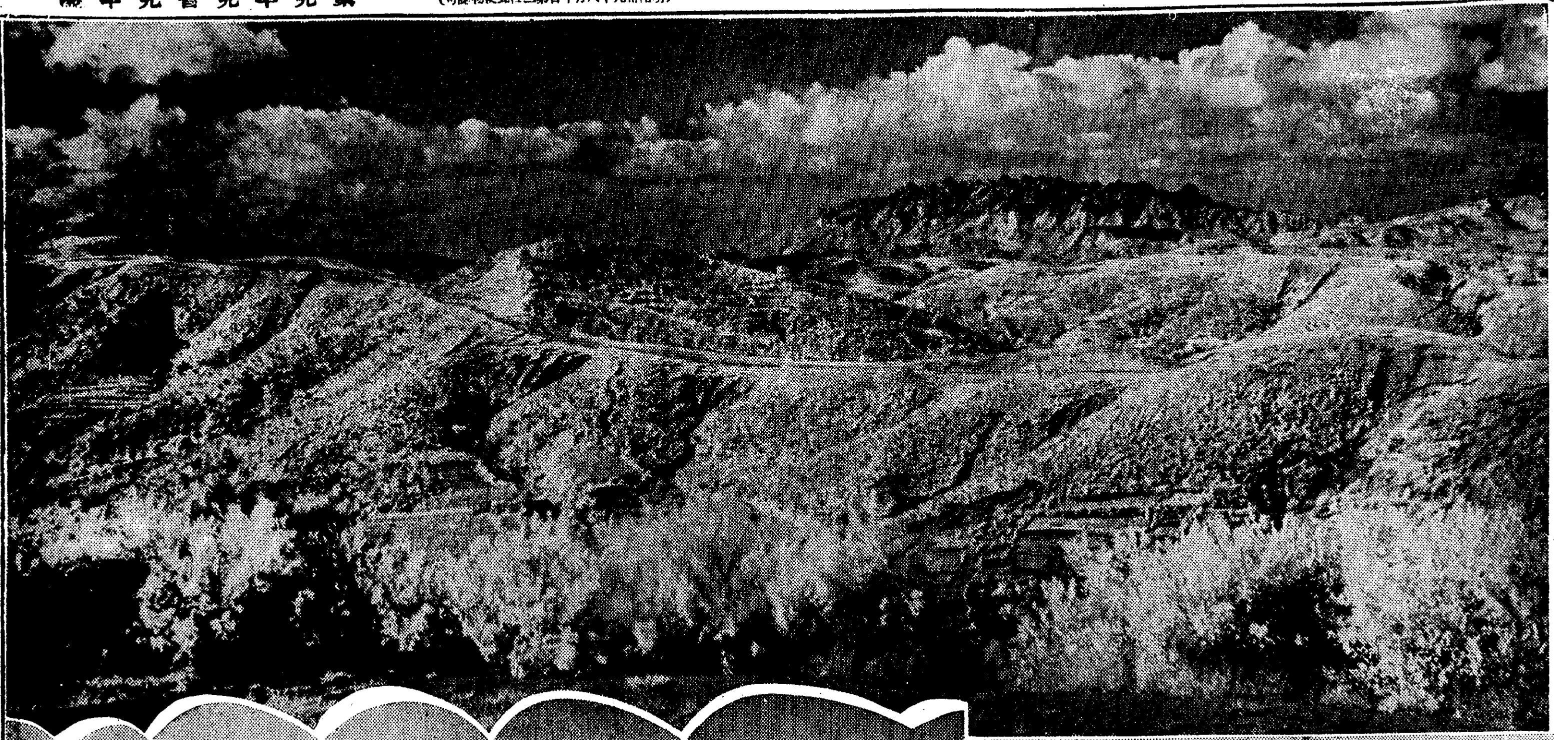

【上】安東市街の背面に西から東に聳び立つ滿洲八景の一位に成つた鎭江山、春は花にうかれ、夏は葉かげのさゞめき、秋は紅葉に、ひとたび山上に立ちて東を望めば義州の統軍亭、九連城を見、南は整然たる安東市街、鴨江の流れを隔てゝ新義州から遠く宣川邊りの山々を見下し西は洋々たる銀河にそひて大孤山の嶺むあり、北すれば五龍背、高麗門あたりの安奉線、上層の嶺の連り、此山間の部落に蟠居する匪賊が安奉線を襲ひ、この鎭江山にまで出沒するので警官隊が固め今は散策の人もまれだ、（寫眞は鎭江山から五龍背方面を見たる赤外線）

【下左】大洋の如き安東下流のアリナレに龍巻の様な速さで波をけたてゝ身がるにすべるジヤンク、豆粕、メリケン粉を水にひたるまで滿積してゐる。

【下右】大きな丸太を組んだ筏の上に住家を立てゝゐる、何を見つめてか朗かな笑聲まで聞えてくる、何と云ふ一家團欒ぞ（河野特派員撮）

元寇（35）

藤井眞澄 作　志村立美 畫

江口の遊君（五）

息詰しい……

進むことが出來ないのである。身を退いて、大串標の助けを頼みに、入口へ走つて出ようか。

いや、それは卑怯であらう。

それに、その一寸した隙にでも敏い相手はあの雨戸の開閉から、逃げ去つてしまふに相違ない。その時、そこの卷物を持つて逃げでもされたらそれこそ近頃はやりの諺のやうに、寶の山に入りながら手を空しうしなければならない……

進むことも出來ず、退くことも出來ない。

菊野が、息詰まつてしまつたやうに、相手の白拍子も困りきつたらしく、その呼吸づかひが、次第にあら／＼しくなつて來た。

この下の部屋では、兩女の吐く呼吸の音がする許りで、しーーん――

と、無氣味な沈默が續いてゐるが上の高殿からは、踊り狂ふ足音と共に、だみたる歌聲が、銅拍子、鼓、笛の音に交じつて、とぎれ／＼聞えて來る。

『春のはじめの梅の花
よろこび開きて實となるとか…
江口の川のうす氷
こゝろ解けたるたゞいまかな…
…』

大笑ひ、手をうつ響き……

この騒ぎが若し止んだ時は、彼等が下へ退つて來る時である。

仕遂げるなら、今のうちだ。

菊野はもうぢつと睨合つてゐることが、堪へられなくなつしまつた。

思ひきつて、すらりと小さ刀を拔いたのである。

『お待ちなされませ』

相手は、その短刀を左手で鞘のまゝ握つて、右手でその緒をすごくやうにのばしながら、すーーつと前へ突き出した。それと同時に張りきつた聲で、さう云つたのである。

『……』

菊野は、言葉の先を取られて、即座には、返事が出來なかつた。

相手は、忍聲びながら、はきはきと續けて來る。

『お互際に、話合ひで相濟む事なれば、血をみるやうな刄の上の愚な爭ひは、ひかへようではございませぬか』

菊野は、先きに鞘をはらつた方が、悪いやうな立場になつて行くのを感じて、それに抗するつもりで、急いで咎め言葉を出した。

『では、このまゝ直ぐと去つて行かれるがよい』

ところが、その言葉は、ひどいかすれ聲で、出てしまつたのである。

『このまゝとは……』

相手は、きつとなつて云つた。

『そこにある大切な品物を、何一つ手にふれないで、このまゝに』

悔しいことには、それはなほも上氣した、かすれ聲であつた。

相手は、ほんの一寸考へたやうであつたが、

『卷物は、元通りに箱に收めて置かねばなりませぬ。また、このばは私が折角書き取つた許りの物でございますから、持つて行かねばなりませぬ……』

『いや、そ、それは……』

『いや、今すこしお聞き下さいませ』

と相手は菊野の言葉を押へて次第に落付いた聲で云ふのである、

『貴女の、欲しい品を、どうぞおつしやつて下さいませ。そこの棚には、澤山なお寶がございまするぞえ』

『ふ、不禮のことをおつしやるな』

『不禮とは……』

『そのお寶は、恐れ多いことながら、朝廷樣への貢物でございまする。それを、この私に取つて行けと云はぬばかり。不禮でなくてなんでございませう』

菊野は、案外朗かな聲で、これみよとばかりに、叱りつけることが出來た。

鍼灸研究法呈 又通信教授有
新版 鍼灸學則呈
新版 簡明鍼灸醫學
新版圖解經穴學
大阪浪速カモメ町 辰井高等鍼灸學院 見本呈

文具學用品均一品
特に新開店者は親切に指導す
新案特許 教科書カバー販賣 代理店募集
カタログ 六錢 實物見本十二種代十二錢
大阪市東區南久寶寺町二丁目 教材社

電球内に花が咲く
皆さん御存じですか？
特許 花電球 大發明
電球内に好みの花が美しく咲く
特約店募集 型錄進呈
尼崎市昭和南通三丁目二五 製造元 東洋電球製作所

蓄音機製作卸
夏期大特賣 八九月中ノ御注文ニ限リ大割引 五分引大奉仕
西報郵券四錢 新聞名記入乞
大阪市東成區大今里町 今里ビル 瑞光商會

ナイン萬年筆
エボナイト軸 金ペン附 四十五錢ヨリ五円迄各種
ナイン萬年筆 製造卸元 大阪市南區高津四番町 古村製作所 振替大阪五四七七八番 型錄進呈

コール天製品
各種 作業服 羅紗製品
大阪東成區猪飼野第九五號 二葉屋商店
東區南久太郎町一
呈業者ニ限リ見本カタログ

特賣 撥張 修繕 製綿機用部分品大卸賣
最新式打綿機 新式毛羽其他 切粕分部品 附拔江浦 綿機中 機械品
大阪西淀川區 石橋製作所 電話島三四〇三番

安全剃刀及替刃
世界一の製産力を有し且吟味及品質は最も自信の有安全剃刀替刃ヂエニス印五枚入五十錢御入用の方は郵券三十錢御送付乞ふ
京都市数屋町通松原南入 武内常三郎商店 電話下二五六七番七三四八番

百％ マヅ一度（見本目錄卅錢）
近刊鮮美 寫眞 一日四圓
美術趣味 版畫 彩色密畫 一百三圓
精粹 書籍 一四六美本 一冊五圓
京都上京衛町二七 振替大阪四九八二 三春會

代理店募集
小資本で其日から開業出來る
自宅出勤內職家庭業務
本業月收百五十円確實
見本一部二十錢
廣島市水主町百十一 東洋興業社

機械工具附屬品
MTDタップ
大阪南區谷町六丁目 合名會社 水谷商店 電話東一〇八〇、一〇八一番

店名印押 最新商報進呈 御申越ノ方へ

ハギレ 二等品卸（秋物荷揃）
人絹 友仙 モスリン 銘仙 メリンス 半衿 ネル キヤラコ 其他格安品山積す、賣出しや行商や副業に絶好なる事保證す
大阪市東區安土町三丁目 合名會社 松田正商店 電話本町一四三六番

寶買指導
株式投資簡易新法 株式共同利殖法
株式 五割利殖法
京都北大路新大宮共同理財研究所

秋の味覺の王座
おいしい味付のり 助六すゐめ
賣行旺盛 金儲に好適
大阪市北區岩井町二 寶屋商店 電話堀川二〇五七
御家庭用に ハイキングに
（カタログ進呈）

小兒良藥
樋屋奇應丸
あつさに傷めつけられたコドモの健康が
抵抗力の倦怠期にある時
九月の氣候に乘つた小兒諸病は思ふまゝに跳ります此際脳病や悪疫傳染病の未然に備へるべく抵抗力を強める
樋屋奇應丸の效果こそ日頃の百倍です。
主効 カン、ムシ、ネツキ、ゼツ、ヒキツケ、メマヒ、ホウソウ、ハシカ、ヨナキ、下痢、食傷、惡心、乳アマシ、青便、消化不良、其他弱イ小兒
（ニセモノあり）このに（御注意）
大阪天滿橋 本家 樋屋合資會社 社長 十二代 坂上忠兵衛
育兒之友
10―B―10

伊、孤立無援に陷り 聯盟脱退を覺悟

"最惡の場合"を愼重に協議す

極度に緊張の國務會議

【ローマ十四日聯合】聯盟に對するイタリーの唯一の希望は十三日のラヴアル佛首相の演説で遂に畫餅に歸し、聯盟五十餘ヶ國を向に廻し孤立無援の見透しをつけたムッソリーニ首相は十四日の閣議において斷然その決意を披瀝し今やイタリーが聯盟と袂を分つの他ない時期に直面しつゝある旨説明し閣僚の同意を求めた、緊急閣議は十四日午前十時から開催ムッソリーニ首相を初め一人の缺席者もなく七名全部出席、イタリー建國以來の重大問題の討議に入つた、ムッソリーニ首相はまづボルヴァノ閣議以來の國内及び國際情勢の變化を説明、特に聯盟におけるイギリス、フランス兩國との折衝の經緯を報告

「英佛がイタリーの立場を支持せざること明瞭となつた今日、イタリーとしても事態を再思再考せざるを得ず、この際イタリーとして聯盟脱退の已むを得ざるに至るべき場合に備へなければならぬ」

と述べ全閣僚の同意を求めたものである、閣議は同後二時間半に亘り頗る緊張した場面を呈した、ムッソリーニ首相は東アフリカ植民地のうち北リビヤ各植民地のイタリー兵力の現狀について動員狀況を詳細説明、如何なる事態においても植民地防備に萬遺憾なきを明示した上、イタリーとしてはエチオピア問題に關する限り國運を賭しても戰ふ決意を示し、英佛は勿論國際聯盟に對しても斷乎讓歩、肯んじ得ない以上、今や最惡の場合に備へる覺悟をなす必要あることを力説した、閣僚はいづれもムッソリーニ首相の説明を諒としイタリーが今日迄擁つた犧牲に努力に鑑み、斷乎既定方針を貫徹する外なきことを特に強調してムッソリーニ首相の立場を全面的に支持し午後六時半歴史的重要閣議を終了した

【ローマ十四日聯合】ムッソリーニ首相は、十四日午前十時ベネチア宮に緊急國務會議を開催し、英佛兩國の態度明となつた今日においてイタリーがとるべき態度につき重要協議を行つた、右會議においてはイタリーの聯盟脱退に關し種々協議を行つたが結局イタリーの聯盟脱退は不可避と見られるに至つた（寫眞はム首相）

怪伊人逮捕

【ジブラルタル十四日聯合】十四日ジブラルタル警察署は無斷要塞地帶侵入中の怪外人二名を逮捕した、取調べの結果兩名はイタリー人なること判明怪しき文書を所持してをり當局では事件を重視してゐる、兩名はイタリー領事が保證人となり、身柄を引受けたが事件は相當發展するものとしてジブラルタル封鎖問題のやかましい折柄大問題となつてゐる

コンミユニケ發表

【ローマ十四日電通】イタリー政府は十四日午前十時よりムッソリーニ首相主宰の下に閣議を開き二時間に亘り愼重裡に重要協議を遂げ午後零時半散會、左の如きコンミユニケを發表した

軍事的立場より東アフリカにおいてイタリーの軍事的準備はエチオピア軍に對抗して萬遺憾なきを期する用意の下に進行しつゝあり、また軍需品の準備も緊張して行はれてゐる、本日の閣議に於て政府はイタリーが聯盟に止まるとが不可能なるやも知れぬ情勢につき檢討を加へた、たとひ如何なる脅迫あるともイタリーはこの際伊エ紛爭に關して和協は斷じて取行はぬ方針である、イタリー政府は伊エ紛爭を機會とし凡ゆる外國の反ファッショ的諸勢力が力を合せて反伊行動をなしつゝあるとを發見し、今や如何なる妥協案をも容認せざる態度を一層明確にせしめることは政府自身の義務であると確信するに至つた、聯盟總會において行はれた英佛兩代表の演説は兩國の聯盟規約に對する政策から當然のことで、敢へて怪しむに足らぬ 從つて官憲並に國民は極めて冷靜にこれを迎へ何等の感情をも示さなかつた、併しながら政府はラヴアル佛首相が佛伊協定及びこれによりて固く結ばれた佛伊兩國の友好關係につき懇篤なる言葉を以て言及されたことについて深く感謝し、フランスとの友好關係を單に兩國の神益のためにせず全歐洲の利益のために更に進んでこれを強化せんとの考慮を有してゐる、而して全歐洲の協力は、單なる植民地的性質の紛爭や、もつと重大なる情勢に於てすら、未だ嘗て口にされたことも適用されたこともない制裁に依つて破壞することの出來るものではない、以上の事情を考慮してわが政府は如何なる事態が聯盟に發生してもイタリーへの今後の遍歴的干渉を不可能ならしめるかについても詳細檢討を遂げた

承認三周年 日本官吏に御賜餐

【新京十五日聯合】滿洲國皇帝陛下には同國が國家として誕生以來最初に友邦日本帝國が全世界の誹謗俯視を排し聯盟の羈絆を脱して敢然として承認を與へたるを記念せられ過去三ヶ年間に亘り滿洲國の成長に貢獻した在滿日本官吏及びこれに準ずる人々を宮に召されて午餐を賜つた、思ひ出の十五日、御召の光榮に浴した南全權大使、西尾、板垣正副參謀長、岩佐憲兵司令官、津田海軍部司令官、大野關東局長、松岡滿鐵總裁以下各界事初め大使館參事官その他奏任五等以上佐官以上の文武官は光榮に畔き午前十一時過ぎより續々宮内府に參内正午皇帝陛下には鄭國務總理ほか滿洲國高官を隨へさせられ勤民樓に出御、茲に晴れの御宴が開かれ、皇帝陛下には在滿日本人官民の勞を嘉せられる旨の御言葉を賜ひ、南全權は恭しくこれに奉答申上げ、陛下には南全權や側近の高官と當時を追想あそばされ御歡談親しく杯をあげられた後御機嫌麗しく入御あらせられた

射撃の練習中 軍艦"足柄"に火災

重輕傷四十一名を出す

【東京電話】海軍省公表—九月十四日午前九時五十分軍艦足柄において射撃訓練中砲塔にて火災を生じ艦長以下兵員及び軍艦最上より派遣中の委員に四十一名重輕傷を出したるをもつて陸上病院に移し手當中なり

◇足柄重傷 黑木大尉、市原一等兵曹、上地二等兵曹、福田一等兵曹、馬場、池部、石渡各二等兵曹、橋本、村山、西原、生原各一等水兵、宮本、石野山、馬占、野村、四田各二等水兵、行友、田中、納富、田中、飯星、土山各一等兵曹、根本二等機關兵曹、宮田二等水兵、藤森三等水兵、工藤三等水兵、平野三等水兵

◇足柄輕傷 岡井二等兵曹、枝菊二等兵曹、富山三等兵曹

◇最上重傷 能登大尉、友永二等兵曹、大川三等兵曹、牧野二等兵曹、岡田一等兵曹、河内一等兵曹、河村一等水兵、西田一等水兵、若林二等兵曹、佐竹一等兵水兵

◇最上輕傷 青木一等水兵

御慰問使御差遣

【東京電話】畏き邊りにおいては今回巡洋艦足柄艦の火災事件に關し特旨の思召をもつて侍從武官平田昇少將を御差遣御慰問遊ばされることとなつた、また大角海相は人事局第二課長奧信一大佐を代理として特派することとなり、兩氏は十五日午後七時上野驛發渡地に急行することとなつた

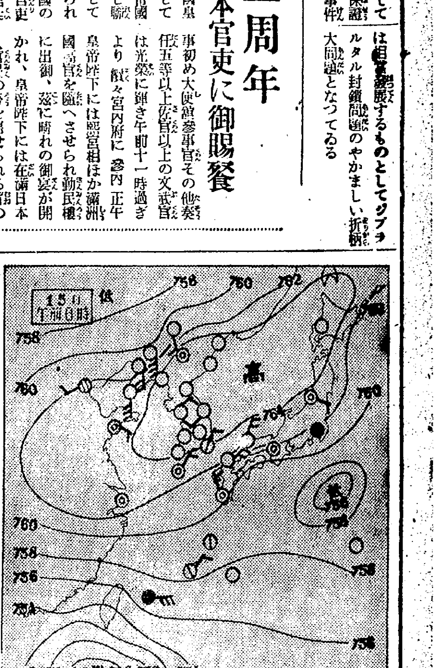

七十八萬圓大盜事件の城台 假出獄の喜び

左奈田も模範囚、一生懸命働いて正しい道に進みます

【平壤電話】去る昭和七年一月、平壤鮮銀支店から七十八萬圓を盜み出し世界犯罪史上に異彩を放つたいはゆる鮮銀七十八萬圓大盜事件の一味六名のうち主犯左奈田城台二名は平壤刑務所に服役中、二人とも模範囚で、ことに城台は獄中における行狀が極めて良好な成績を見せてゐるので遂に假出獄の恩典に浴し刑期五年のうち一年五ケ月をのこし十二日出獄した、この思ひがけぬ恩典に城台は感喜と希望に滿ちた面持ちで語る

假出獄の恩典に浴し出所しましたが犯した罪はこれで決して消えたとは思ひません、幸ひ刑務所で習得した石版の仕事によつて一生懸命働いて正しい道に進みます

秋晴れの空の下…天狗行進

（獵）（解）（禁）

◇…狩獵 解禁の十五日、カラリと晴れた日曜の空の下待ちかねた獵犬の連は手入れの屆いた銃を携へ愛犬をお供に汽車、自動車を利用して朝來郊外へどつとばかりに押し出した

◇…目標 はシギ、獵場は黃海道延白、白川、手近では仁川線の素砂、富平、梧柳洞、朱安、京義線は水色、陵谷、長湍、京釜線の水原一帶から牛月面、君子面、平澤あたり、往十里、倉洞も捨てたものでない

◇…土曜 からぐつと足をのばした天狗連も相當あつて、十一月から始まる網打ちを控へこのところ前哨戰の展開で、鳥群の驚愕期に入つた

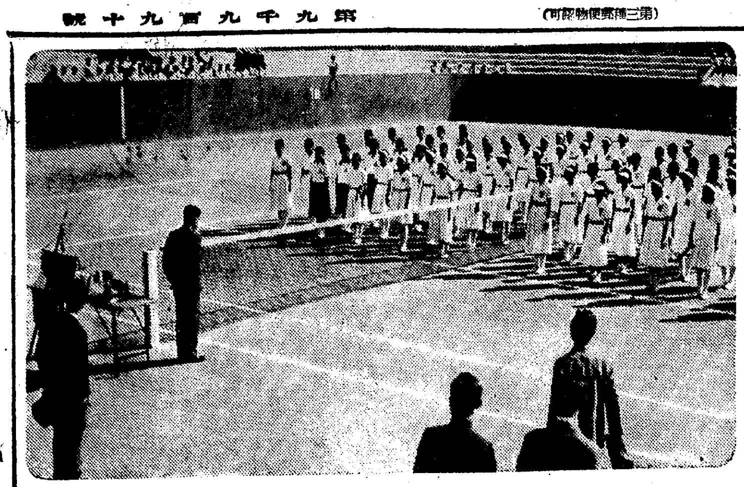

全鮮一般女子・女子中等 庭球選手權大會

本社主催…第十七回

明澄の空を切る熱球 闘ふ精鋭卅六組

地方組の進出に番狂はせ

半島女子庭球界の最高峰、古き歴史と強い光を放つ本社主催第十七回全鮮女子中等學校及び一般女子庭球選手權大會はカラリと晴れた十五日午前九時から京城運動場コートで擧行された、參加選手卅六組は優しい闘志を純白なユニホームに包み學友やお姉樣達の聲援に送られて颯爽と入場式を行つた、君が代合唱の後各代表選手の手で國旗掲揚式を行ひ、國旗は純正スポーツをシンボライズして秋空に高くはためく、前年度選手から優勝旗及び優勝盃の返還があり、終つて會長代理兒島本社支配人の挨拶、次いで女高普キャプテン林惠玉嬢の宣誓があつて安井本府學務局長の鮮かな始球式によつて熱戰の幕は切つて落された

試合は最初からエキサイトし、京城府内女子中等學校の秋のリーグ戰で首位を得た第一高女軍の大將宮野、江川組は溌刺の趣、嚴組に倒されるなど番狂せが續出し、必勝を期して館山を望めた大田、海州、釜山はそれ〴〵第一回戰において京城軍を破り、殊に大田軍の奮闘は一際目立つてゐた（寫眞は入場式）

═第一回戰═

(同德)孫順天・姜恩 四―二 (進明)金貞順・李相烈
(淑明)趙玉姫・嚴敬源 四―三 (第一)牧野・江川
(第二)矢部・本部 四―〇 (海州)崔貞淑・山邊
(第一)森・瀨川 四―二 (大田)朴炳善・吉原
(女高普)金鎭沃・李福淑 四―〇 (進明)申鳳淑・鄭銀鉉
(海州)南順愛・村山 四―〇 (淑明)李蓉貞・鄭□龍
(第二)神保・古賀 四―〇 (同德)崔甲貞・金乙仙
(第一)佐藤・本山 棄權 (海州)田中・□瀨
(女高普)鄭貞順・林惠玉 四―二 (同德)吳原雲・姜錦宜
(大田)森・門脇 四―〇 (進明)崔順玉・黃玉糠
(海州)白鷺・工藤 四―〇 (同德)兪淑根・具淑根
(釜山)吳時伊・林蒙寶 四―一 (第二)木村・毛利
(女高普)金炳烈・金順姫 四―一 (進明)徐延玉・金榮彩
(女高普)吳淑熙・李春□ ―三 (同德)李研世・尹瑛
(淑明)李□順・李圭□ 四―〇 (第二)松尾・□川

═第二回戰═

(大田)河本・水野 四―一 (第一)宮原・佐藤
(女高普)金鎭沃・李福淑 四―三 (第一)森・瀨川
(第二)神保・古賀 四―一 (淑明)李蓉貞・鄭□□
(淑明)趙玉姫・嚴敬源 四―〇 (同德)孫順天・姜恩
(女高普)鄭貞順・林惠玉 四―三 (第二)矢部・本野

═第三回戰═

海州(白鷺・工藤)四―三 女高普(金炳烈・金順姫)
第一(佐藤・本山)四―三 大田(森・門脇)
釜山(吳時伊・林蒙寶)四―二 女高普(吳淑熙・李春□)
大田(河本・水野)四―二 淑明(□□・李圭□)
淑明(□□・□□)一―四 女高普(鄭貞順・林惠玉)

海州(白鷺・工藤)〇―四 大田(河本・水野)
女高普(金鎭沃・李福淑)一―四 第二(神保・古賀)
第一(佐藤・本山)二―四 釜山(吳時伊・林蒙寶)

肩のこりに ペルメル

京畿陸上

京畿道陸上競技選手權大會は朝鮮神宮奉贊大會京畿道豫選を兼ねて十五日午前十一時から京城運動場で行はれた

◇砲丸投決勝 1松崎(高商)十一米六七 2武野(遞信)十一米一七 3李俊甲(本府)一〇米九二 4山野(鐵道) 5森永(同) 5岡木(法專)

◇八百米決勝 1李正根(鐵道)二分五秒 2李敏弘(二高普)二分五秒五 3三好(鐵道) 4崔範錫(ア倶) 5安達(醫專) 6白圭福(鐵道)

◇走巾跳決勝 1久原(鐵道)六米二八 2越田(高商)六米一七 3馬鋼國(養正)六米一三 4韓龍鎬(遞信) 5山本(鐵道) 6黑原(城大)

◇一萬米決勝 1李鋼祿(鐵道)三四分四七秒二 2李泰道(二高普)三六分十一秒 3朴制用(京城) 4鄭壽吉(京城) 5申東植(ア倶) 6邊大幸(遞信)

神宮水上豫選

朝鮮神宮水上競技の第二日は十五日午後零時半から京城運動場プールで擧行

◇男子二百米平泳準決勝【A組】1盧(培材)三分一〇秒四 2岡崎(鐵道) 3渡邊(龍中) 4鈴木(京師)【B組】1津崎(龍中)三分一七秒六 2吉村(善隣) 3吉田(龍中) 4城野(京中)

◇男子四百米自由型準決勝【A組】1篠崎(京中)五分四三秒六 2安達(龍中) 3鈴木(鐵道)【B組】1田立(龍中)五分四二秒 2淺見(京中) 3木村(龍中) 4槇(龍中)

京城實業野球 殖銀勝つ

京城府廳對殖銀試合は十五日午後一時五分から京城球場で開始、殖銀先攻、審判(球)竹內(壘)中村、日置、永田四氏

殖銀	2	0	0	0	0	2	0	0	0	4
府	1	0	0	0	0	0	0	0	0	1

府廳 上勝部・田森井 田齋阿闍梨 87916234 5
殖銀 崎原・原本田原本原 山田李淺松保島菅小 847396512

◇フランク・ヘロン・スミス氏(米國神學博士)十八日午後三時廿分入城の筈

◇齋藤譽吉氏令息(京城)去る七日岡山で逝去、享年六歳、十六日午後五時京城旭町自宅で告別式執行

京城競馬 第二日目

京城競馬第二日目、五回までの成績は次の如くである

◇第一回本俱抽新五頭立 一、八〇〇米 1コヒメ(釼田)二分六秒五分の二 2スプレンホウプ(大久保)頭 3チクバイチ(藤田)二馬身▲(單)二〇〇圓特配三圓一〇錢(複)1六四圓2三一圓五〇錢

◇第二回他俱抽新五頭立 一、八〇〇米 1イチキタル(松尾)二分四秒五分の一 2ウイルソン(中川)二馬身半 3キクエ(釼田)一馬身▲(單)一九圓(複)1二一圓五〇錢2三三五圓

◇第三回古呼五頭立 二〇〇〇米 1ゴークラック(藤田)二分一四秒五分の一 2メイランド(大久保)大差 3ケイキコウシユン(鎭西)四馬身▲(單)二一圓五〇錢(複)1二一圓2二九圓五〇錢

◇第四回抽古八頭立 二、〇〇〇米 1カツノボリ(與村)二分一七秒五分四 2レンショウ(釼田)三馬身 3トウライカン(根任)三馬身▲(單)三四圓五〇錢(複)1一八圓五〇錢2二一圓3一九圓五〇錢

◇第五回(甲)古呼八頭立 一、八〇〇米 1ラツキフエロー(鎭西)二分 2エクセレンス(大久保)頭 3ロングリール(中川)半馬身▲(單)七三圓五〇錢(複)1一二五圓五〇錢2二四圓3二八圓

謹告

私儀内地へ旅行中の處昨日歸院致從前通り診察に從事致候間此段謹告仕候

九月十五日

岡崎町七番地 野崎肛門病院 野崎 愿

鮮米輸送協議 關係者來仁

【仁川電話】朝鮮米輸送問題について豫て群山の穀物商と打合中であつた大阪、神戸の輸入商代表木谷、田中、澤野諸氏の一行は十五日朝來仁、直ちに仁川穀物協會の樓上で仁川取引所の幹部と會見、大阪商船、朝郵、尼崎、中山、澤山の五社と合併積荷の契約を成すか否やについて打合せ中であるが、群山穀商側では仁川の荷主さへ承知すれば異議はない模樣である、が右の五社と契約する時は現在契約してゐる三光商會、尼ヶ崎汽船、飯野汽船等の關係があり、また右の五社が果して鮮航同盟會と正式に手を切つてゐるか不明であり假りに契約するとしても一波瀾は免れない模樣である

また訪問詐欺

龍山、本町を荒し廻つてゐた新手の"訪問詐欺"今度は京城へ—十四日午後三時頃京城□□洞京城工業學校教授吉永誠氏方留守宅に二十七歳位の洋服男が訪ねさて『只今お宅の主人から二圓を持つて來てくれと頼まれました』と留守居の妻女から二圓を貰つて行つたが主人の留宅から詐欺とわかり東大門署に屆け出た

ロハの上暴行

十五日午前一時頃京城貫鐵洞第一樓支店で錦谷一の四四徐錫永(一九)外二名が支那ウドンを食べて代金も拂はず、おまけに湯飲み茶碗を持ち去らんとするのを店員が發見、押問答中二人連れの男は友人二人の應援を求めて五人で散々暴行を働くのを巡邏中の鍾路署員が發見一寸來い

十五日概況

高氣壓は東に移つて今朝は朝鮮半島、日本海及び北海道を掩ふてをり八丈島の南東方海上には低氣壓がある、天氣は北支那滿鮮は概ね快晴なるも、内地は曇の所多く、東海道では小雨が降つてゐる、鮮内の氣溫は平年に比し濟州は二度北境は三四度その他は六度內外孰れも低く、殊に全州は過低十度に及んでゐる

あすの天氣 (16)

京城	晴一時曇
仁川	晴後曇
釜山	北東の風 晴一時曇
木浦	晴後曇
平壤	曇
城津	南の風 晴
[illegible]	東の風 曇
元山	南西の風 晴後曇

仁川潮時(十六日) 干潮 午前 午後 滿潮 午前 午後 [illegible]

15日溫度 京城正午 21.8 昨日 最高 22.3 最低 6.1

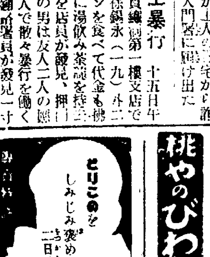

桃やの びわと桃の 罐詰

長男英穎儀内地旅行中岡山ニ於テ疾病ニ罹リ入院療養中ノ處養生不叶去ル七日死去致候ニ付九日同地金光教會ニ於テ葬儀執行仕候就テハ來ル十六日午後五時自宅ニ於テ十日祭ヲ兼ネ神式ニテ告別式相營可申此段御通知申上候

尙乍勝手御供花等ノ儀ハ御斷申上候

九月十五日 京城府旭町一丁目二番地 父 齋藤英壽

躍進日本に‼ 北進ストーブ

構想全々新規 性能倍加保証

專賣特許 實用新案 既願 新發賣

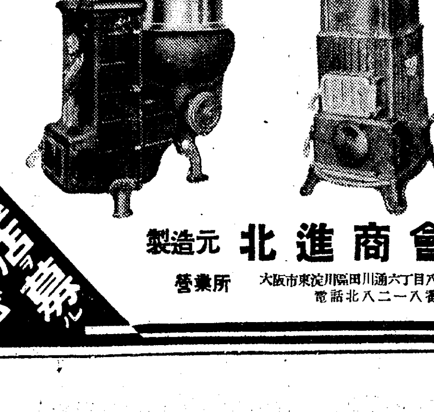

製造元 北進商會 營業所 大阪市東淀川區田川通六丁目八番 電話北二一八八

地方代理店募集 乞御照會

牛乳石鹸 紳士淑女も赤ちやんも

No.332

元氣に遊びませう 樂しく勉強しませう からだは「牛乳」で綺麗にしませう

共進舍石鹸株式會社

コロムビアレコード

夕日は落ちて 作曲 江口夜詩 唄 豆千代 松平晃

昭和の枯れすゝきー

野火の樣にはてしなくひろがつて行くこのメロディ！

(レコード番號二八四七一)

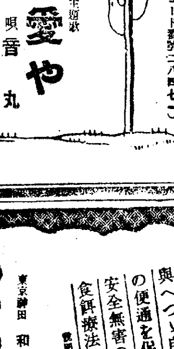

松竹蒲田映畫「船頭可愛や」主題歌 船頭可愛や 作曲 古關裕而 唄 音丸 (レコード番號二八四〇一)

製造發賣元 株式會社 日本蓄音器商會

自動車運轉手技術員養成◎創始廿年の最高權威◎通信教授あり 東京神田 日本自動車學校 東洋唯一の理想的設備を見よハガキにて申込次第規則案內書送呈す

電機學校 電氣(晝夜) 機械(夜) 兩科とも甲種程度 無試驗入學許可 生徒募集 申込九月末日限 水力發電 電氣機械 實驗室完備 入學案內は電機學校 別に申込め送呈 東京神田錦町

高級菓子製造本舖 樂復石菓 平壤大和町 電話 黃金三〇三番

便秘性の乳幼兒に マルツエキス 豊富な榮養を與へつゝ自然の便通を促す 安全無害の食餌療法新藥 東京神田 和光堂 (藥店にあり)

鳥水たき 神川 松園 電本二一八九

演藝案内

團成社
鍾路三丁目 電光 九九
十四日より 毎日三回午前十一時 午後二時、七時
ワーナ作品日本版
レイ・エンライト監督
泥（デ）醉（イ）夢（ム）
ルービー・キーラー ジョーン・ブロンデル テイック・パーウエル主演 泥醉の夢や美しく惱ましく絢爛豪壯！ワーナー獨壇場の大レヴュー映畫！ワーナ・ナショナル作品日本版ロイドベーコン監督
ジョイー・ブラウン主演
ブラオンの爆笑大勝利
濱陽映畫作品
河向の村
羅雲奎監督作品
―（次週特別大公開）―
MGM二大作 メリイ・ウイドー 私のダイナ（乞期待）溌剌、輝く瞳、流線型超特急、スペイン狂想曲、復活、ソレルとその子、乙女の湖、夕暮れの歌、外人部隊、麥秋、たそがれの維納、全發聲日本版春香傳

大正館
大和町 封切場 電本 八〇三
十三日より特別公開 階下席十錢均一
大都映畫川果鴨超特作現代劇 新聞連載小説獨占映畫化
原作大部麥慶夫 監督吉村操
佐久間妙子主演映畫
南地の女
飯田映二 大岡怪童 久松玉城 小川國松共演 世界水泳界の双璧 バスター・クラブ主演澤山男性美に躍る猛獸爭鬪篇
パラマウント超特作發聲日本版
エッチブル・バースハン・バーストン監督 バスター・グラブ猛獸主演
密林の王者
フランセス・ディー ロバート・バーラウト主演
すべての波瀾と大きな事鬪の謎を解決する時が來た加賀百萬石の運命を決する渦龍の鍔の中片や誰の手に
大都映畫川果鴨特作連續時代劇 原作脚色吉岡貞明 監督大伴龍三 お待兼ねの第三篇
名金奇襲淺間山麓
阿部九州男 木下双葉主演 遠山龍之介 松村光夫 相良傳三郎 三城輝子主演

喜樂館
日活直營 京城本町 電本 八〇
日活名畫特別週間（自九月十一日至九月十七日）
都合に依り十一日より封切映畫を上映致します 階上階下三十錢均一
日活多摩川撮影所特作 ウエスタン、オール、サウンド版
原作高田保、脚色山崎謙太 令女界連載「夢よりも淡く」より
ためらふ勿れ若人よ
日活H・B・シリーズ 瀧口新太郎、原節子、村田知榮子主演
日活京都撮影所特作 原作三村伸太郎、監督菅沼完二
無宿旅合羽
澤田清、鈴村京子主演
海國大日本愈々十八日より大公開

中央館
新興キネ 專門封切 電本 二〇四〇
十一日特別大公開 改築落成記念第三週提供
特別奉仕階下席大人卅錢小人廿錢
新興キネマ太秦超特作時代劇 原作竹井京撮影古泉勝男錄音土橋武夫監督野淵昶入社第一回
オール・トーキー
長崎留學生
月形龍之助、森靜子、杉山昌三九久松三津枝主演 由利邦雄、松本泰輔、田中筆子、澤德磨助演
新興キネマ東京大泉超特作 オール讀物號所載 原作岡田八千代、監督松崎傳臣 撮影行山光一、錄音野村穏
オール・トーキー
國境の町
山路ふみ子復社第一回主演 ポリドール專屬歌手 東海林太郎特別出演 立松晃、荒木貞子、岡田静枝、有馬是馬助演 主題歌ポリドール・レコード吹込

京寶館
松竹直營 練兵場 電龍三一
十六日より三日間 階下席二十錢
濱田特作 原作・脚色・監督曾津保次郎 水久保澄子主演
オール・トーキー
嵐の中の處女
磯野秋雄、水上泰夫、新井淳、飯田蝶子、逢初夢子共演
下加茂、右プロ、濱田合同大作品 原作・脚色・監督衣笠貞之助 林長二郎、市川右太衛門、藤野秀夫主演
オール・トーキー
天一坊と伊賀之亮
阪本武、阿部正三郎、葛城文子、阪東好太郎、高田浩吉、鳴上榮五郎、飯塚敏子、志賀靖郎、中村吉松、國操、小林重四郎、高松錦之助、小泉嘉輔、澤井三郎、廣田昻 絹川京子、山路義人共演

浪花館
洋畫専門 明治町一丁目 電本 二一〇
十二日封切 初秋シーズン劈頭他館を完全にノックアウト斷然的大勝を得し特向浪花が第二週に放つ巨豪義信新人中の異才輝こ このメガフォンに成る哀愁と爆笑のこの名篇
上映順
一、コロムビア特作漫畫
二、**頓馬消防隊** 下加茂特作オールサウンド版 原作秋篠翔次郎 脚色篠井滋司 監督笑井輝二 主演大内弘 光川京子
三、蒲田超特作オールトーキー **第二新選組** 原作フランツモルナール 脚色齊藤良輔 監督池田義信 主演栗島澄子 川崎弘子
噂の女
三回興行第一回十二時、第二回三時三十分、第三回七時、▲第一回第二回間入替へ無し
△かごや判官 △まりやのお雪

京城劇場
本町三丁目（電話本局一五一四）（元演藝館）
九月十二日より四日間
落語界の第一人者
柳家金語樓一行
京城劇場落成記念第一回目興行として落語界の第一人者でレコード、ラヂオに馴染の深い金語樓が十二日初日で京城劇場へ來演 金語樓の兵隊さんの名は餘りにも有名で山下敬太郎の名は知らぬ者のない程だ又「金語樓の水兵」でトーキーに出演した事もあり其の人氣は凄しい今日では落語家として押しも押されぬ第一人者である事は世間周知の事彼の來鮮は遠に秋の演藝界の一異彩として期待されよう
プログラム
一、落語 雀助
一、落語 富士助
一、現代落語 桃太郎
一、インテリ リガール 菓吉
一、萬才 リガール 千吉
一、漫談落語 金語樓
ナンセンス 俺は水兵 六景 全員
同 金語樓の兵隊 四景 全員

朝日座
京城本町 五丁目 電本 三一八
九月五日より 浪曲劇と劍戟
西鳴劇團 大一座
お名残狂言
第一番目 無念の正宗
第二番目 八百人狸
毎夜連續
御當地諸彦のお招きにより熱と力の西鳴劇若手數十名の大一座當興行に際して内地より特別出演として名女形三河家桃太郎花形太夫嶋東一郎其他中村哲之輔中村敬五郎 雜合は職場と思ひ一生懸命 毎夜取替へて御覽に入れます
破格大料 特等四十錢 壹等三十錢 貳等二十錢
毎夕六時開幕

松竹座
P・C・L 東寶 黃金町 電本 七三
十六日より三日間超期限行 滿員御禮大衆料金十錢
極東映畫社特別提供 賀茂キネマ不朽の豪華版 原作佐々木味津三 脚色山中貞夫 監督仁科熊彥 影鵬井春美
嵐寛壽郎 原駒子主演
むつつり門 捕物帖
尾上紋彌 東正三郎 瀬川桂之介 歌川絹枝外オールスターキャスト
太泰發聲映畫超特作JOトーキー 原作志賀直哉 總指揮池永浩久 脚色監督池田富保 撮影町井春美
博士の子
志賀直哉海主演その一黨總出演
FWハモンス提供 滑稽喜活劇
蹴飛ばし選手
ジャック・ホワイト主演
十九日封切◇荒木又右衛門◇ブラウンの爆笑大勝利
近日公開◇痴人の妻◇戀唄◇ブラウンのサーカス◇乙女心三人姉妹◇泥醉夢（デイム）

阿波共同汽船出帆
威海衛、芝罘、大連行 九月十八日午前 時入港 時出港
九月二十日午前 時入港 時出港
鎮南浦、大連、天津行 九月廿二日午後 時入港 時出港
長山丸 九月廿二日 時入港 時出港
營口直行 水源丸 九月十九日午後 時入港 九月廿一日午前 時出港
◇朝鮮鐵道局主要驛ニテ乘船券ニ連絡貨物取扱仕候
寄託 京城三越文店内 ジャパン・ツーリスト・ビューロー
代理店 仁川海岸町四 **野口商會** 電話二四番・一七三番

大募集 新學生
滿洲最古の本校の實績を見よ
電話 2.8935（白頭 瑚 ハクサンゴ）
大連市山縣通二十二番地
大連自動車養成所

小說 少女 **乙女日記**
伊藤松雄原作・輕美生三番・服部良一作曲
東京發聲映畫製作所
市川春代
C―1 **クリスタルレコード**

入院 普通病室 傳染病室
菅病院
京城府元町二丁目
電話龍山 二六番 九六四番

皮膚泌尿花柳病
醫學博士 **渡邊晋**
京城黃金町入口 日本生命裏
診察 十一時半マデ及ビ夕刻

御氣に召す料理・必ず
三ツ矢ソース
御使用あり

甲上ナラ **グリコ**ヲカッテアゲマス
甲 上

濕布に⇨エキホス

感冒、扁桃腺炎
肺炎、咽喉痛
氣管枝カタル

神經痛、ロイマチスの疼痛、打撲痛、肩凝、捻挫筋肉痛に對し、從來の液狀濕布に優る消炎鎭痛劑として賞用せらる。

御注意
製造元の責任原封品を御購求冀ふ
大罐よりの分賣を受くる時は、屢々効力減弱せる舊品を入手せらるゝことあり。
必ず『原封品！』と御指定を冀ふ

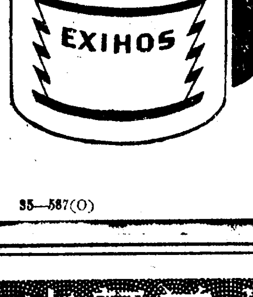

【包裝】 一〇〇瓦 二五〇瓦 五〇〇瓦 二〇〇〇瓦

發賣元 株式會社 武田長兵衛商店
株式會社 塩野義商店
製造元 二巴合名會社（大阪市東區道修町）

35―587（O）

●湧き出づる叡智の源泉ともなるノーシンでもある●

九月二十五日迄 日用雜貨大特賣會 五階特賣場にて

九月十五日から五日間 新館移轉謝恩大賣出

全店五分割引
十円以上御買上の方に粗品進呈
購買券・特價品は除き 金銀製品は工價の五分割引

皆樣の和信が各位の深甚なる御聲援の下に此の度面目一新落成致シ厚く有難く御禮申上候何卒倍舊御愛顧被下度懇願仕上候

(和) **和信**

寫眞ワタナベ 本町一 電本二一七八

●ぢ……痛い！ 血が走るオセロ**ぢ**の藥 ¥0.30 ¥0.50

大懸賞〆切迫る

明色白粉 明色白粉
明色固煉白粉
きめとり美顏水
肌色美顏水

―色味は三種―
白色 肌色 濃肌

明色美顏水（めいしよくびがんすゐ）

新時代の麗人をつくるスバラしい水白粉（みづおしろい）！

映畫 **龍延香** 配役當て

贈呈品目
一等 高島屋特選 錦紗訪問着 糸錦丸帯 婦人用 變り型 腕時計 鏡台 ポータブル 蓄音器 何れか一品選擇御自由 三十名樣
二等 ルビー石入指輪（十八金台） 一個宛 百名樣
三等 新興キネマ直營館一等席入場券 一枚宛 又は 高島屋特製高級コンパクト容器 一個宛 一千二百名樣
四等 新興キネマ直營館普通席入場券 一枚宛 又は 高島屋特製スターサイン入手拭（三本）一組宛 二千八百名樣
五等 龍延香ブロマイド 一組宛（三枚入り） 一萬五千名樣

主役の言葉
武田に扮して 高田稔
ヒゲ剃り後に美顏ユーマーを愛用してゐますが、剃刀マケせず肌が滑らかになり、實に重寶です。
お咲に扮して 伏見信子
お化粧上りの美しさといひ、保ちの良さと云ひ、明色美顏水ほどスバラしい水白粉はないと思ひます。
杉子に扮して 霧立のぼる
美しい色味と上品なツヤ！舶來品にも優る明色粉白粉は私のマスコットです。
圭子に扮して 江川なほみ
にきびとり美顏水を愛用してをりますおかげでニキビ一つ出來ず、よろこんでゐます。この藥は蚤、蚊などの毒虫でカユイ時つけても不思議な位よくきゝます。

御應募規定
問題 一、この映畫の主役の中三スターの名とその愛用してゐる化粧品名を御書き下さい（主役の言葉參照）
二、此廣告を御覽になつた新聞名
三、あなたの御住所、御氏名、御年齡
用紙 明色美顏水、明色粉白粉或ひは白色美顏水、肌色美顏水、美顏ユーマー、にきびとり美顏水其他、桃谷順天館發賣の化粧品の外函の裏面（又は其他の用紙）へわかりやすく書き一枚毎に封書にて參錢切手（十五瓦一四匁マデ參錢）を貼り左記へお送り下さい（粉白粉の場合は内部の薄紙の部分を切りとつて御使用下さい）
送り先 大阪市港區市岡元町五丁目 桃谷順天館懸賞係
抽籤 正解者多數の場合は嚴正抽籤して當籤者を決定致します
締切 昭和十年九月二十日
發表 昭和十年十月上旬

地方版

虫のよい營業者 誤魔化す自動車屋 征伐に道から通牒

【平壤】最近府内においては自分で自動車營業權を得てゐながら直接營業せず運轉者に自動車を持ち込ませて營業させ名義料として月四、五十圓を取り事故發生の場合は運轉者が責任を負ふ等の契約をなし或は自家用をもつて營業行爲をなすなど不正自動車所有者のゐるのを探知し道保安課ではこれに一大鐵槌を下すべく各署に對し嚴重通牒を發した

海州各校の運動會日割

【海州】邑内各學校の秋季運動會は左記の日割で開催する
▲懿貞女普校―二十日▲懿昌普校―二十一日▲第一普校―二十二日▲第二普校―二十四日▲高等女學校―二十四日▲女子高普校―二十八日▲高普校―二十九日▲小學校―二十九日

鐵原農振委員會

【鐵原】郡では去る十二日農村振興委員會を鐵原邑事務所で開催

うたげの莚に悶絶の 悲慘事防止の掟 五百人もの中毒者出した 平北に嚴しいお布令出る

【新義州】平北道下では近時頻々として中毒事件が持上り、折角の饗宴が忽ちにして苦悶の巣りと化するの慘事を惹起し、既に今年に入つてから中毒せるもの五百一名うち卅八名の死亡者を出してゐるので、道衛生課ではこれを徹底的に防止すべく近く豫防宣傳ポスターを印刷配布することとなり十二日管下警察署に對し『發膳前日に作りたるもの以外、もしくは腐敗し易き豚の内臓物等は一切提供まかりならぬ』と中毒防止の嚴重通牒を發した

少女に暴行 懲役八ヶ月

【大田】五歳の内地人少女に暴行し淋疾を感染させて逮捕され嚴に大田法院支廳で檢事一年の求刑を受けた大田西町李相擧(二)は十四日公判開廷の結果津田裁判長から懲役八ヶ月の判決言渡があつた

街のヨタ者 刑事と稱して通行人に暴行

【平壤】十三日午後十一時頃府内新陽里二五米穀商人李永煥が商用のため壽通門附近を通行中、三人連れの男が同人をひやかし、はては平壤署の刑事だと稱して散々毆打し人事不省に陷らしめたところに駈けつけた本物の平壤署員に取押へられたが右は府内南門町二大阪織物造所職工孫成楨(二)外二名といひ街の不良としてその筋より注意中のものであつた

軍都に盛る感激 兩記念日に跨つて行はれる 平壤の大掛りな催し

【平壤】日清戰爭平壤陷落記念日滿洲事變勃發記念日を迎へた軍都平壤は十五日より十八日まで軍國一色にぬりつぶすことになつた、戰歿祭につぎ十六、七日の軍事講演會並に映畫會、十八日は陸軍合同墓地の墓前祭瑞氣山における飯合炊爨、步兵隊、高射砲隊、飛行隊を動員して行はれる瑞氣山攻防夜戰と防空演習、燈火管制等全府をあげて感激にみち／＼るものと期待されてゐる

團旅長を襲つた賊 當時旅舘の風呂焚きか

【大邱】昨年五月大邱錦町田中旅舘に投宿中の第四十旅團長以下三氏を襲ひ現金百圓餘懷中時計等を窃取した盜難事件については當時大邱憲兵分隊で犯人の逮捕に努めたが擧らず今日に至つてゐたところ、先般來より百餘圓の窃盜を働き大邱署に檢擧された元田中旅舘の風呂焚き山田明雄(二〇)=假名=は檢擧取調べ中前記旅團長を襲ふた怪盜の容疑漸次濃厚となり目下同署では刑事を督勵して證據固めを行つてゐるが既に一年餘を經過してをり刑事隊の證據物件搜査と本人の自白との根比べを行つてゐる

ガス問題も原案を可決 大時化で八日間に亙つた 大邱府會幕を閉づ

【大邱】十四日午後一時半五分開會した大邱府會は前日に引續いて府營ガス事業費の第一讀會に入つたが出席議員廿二名颱風一過してなほ餘波殘してゐる府會もうかがはれたが土地費收入、建設費、料金問題、擔保問題、營業費、人件費等質問應答戰中にも漸く相互の步調整ひ異常の形式を辿つて無事第一讀會を了し第二讀會も三四議員の意見陳述あつたきり第三讀會省略唯一人の反對あつたのみで他は全部贊成可決確定、次いでこれに關聯した四議案も讀會省略直ちに可決確定し八日間に亙つてさしもに揉み拔いた公設運動場、府營瓦斯事業更正追加豫算審議も午後三時半茲に圓滑に解決を告げて幕を閉ぢた

蔚山學組會議

【蔚山】蔚山學校組合では十三日午後四時から蔚山邑事務室で組合會を開催し校舍增築、舍宅改築の經費起債(原保借入)その他を審議し引續き管理者の招宴があり十時散會した

師團演習で特別警戒 慶北の打合會

【大邱】慶北警察部では今秋の師團對抗演習の警備事務の打合せのため來る十七日道廳會議室で關係署長會議を開催することは決定した、なほこの署長會議を機會に目下滿洲國入りを希望してゐる警部補以下の人事異動に對する各署長の意向も打診して久しく沈滯氣分にある警察職員の廣範圍に亘る人事異動を今月末斷行して刷新を計るものと見られてゐる

山河榮光に輝く "我等が鄕土" 秋の師團對抗演習を記念し 懸賞で力作募集

今秋わが全北地方を中心に、朝鮮稀に見る大規模なる陸軍師團對抗演習が擧行せられ、竟貴の方々を始め奉り、内外の顯官、諸將として來道せらるゝに當り、吾社ではこの際、全北の精華を紙上に飾つて、全北の眞髓を普く宣傳し、榮光輝く全北の山河をして、一層光彩あらしめんとし、左記要領により、茲に懸賞文『吾等が鄕土』を廣く募集する事にした、奮つて御投稿を乞ふ

▲文題『吾等が鄕土』各府郡、邑、面を採擇するものにして、取材は府郡、邑、面の史蹟、傳說、產業、物產、風景等其の何れにてもよくいやしくも一府郡を代表しナンバーワンとして誇るに足るもの▲行數 二十字詰二十行原稿用紙十枚以内とし、鮮明なる寫眞(手札、キャビネ型の內)を添付すること▲文章及文體 文章は簡明にして宣傳の意圖に添ひ文體は隨意とする▲締切期日十月十二日迄 宛名の場所に到着の事▲宛名、全州京城日報支局宛『懸賞文』と朱書し、投稿者の住所氏名明記のこと▲選者 取材、文、寫眞の三要素による▲賞金 一等五十圓、二等三十圓、三等二十圓、佳作には副賞を呈す▲發表 京城日報十月十二日附本紙『榮光輝く全北の山河』特輯號にて發表▲審査員(順序不同)高全羅北道知事、李參與官(審査委員長)阿部内務部長(委員)橋爪地方課長、藤澤學務課長、岡田農務課長、金產業課長、古川官房主事、荒木全州支局長

主催 京城日報社
後援 全羅北道

ストーヴ戀し 早くも三寒四溫の幕開いた 大邱の記錄的早冷

【大邱】測候所發表＝大邱地方では十三日夜から氣溫ぢり／＼と降りつゞけ十四日朝最低氣溫九度四分にがた落ち、ストーヴ戀しいやうな肌寒を覺えた、平年に比し七度四分低く、昨年に比べ六度六分低い、丁度例年の十月十日頃の氣溫に該當するから異常の早冷で實に、昭和四年來の早冷である

早冷の原因は早くも滿蒙した大陸の高氣壓が東方に移動して黃海から朝鮮を包んだため全鮮的に氣溫急降したが内陸に於ては一層甚だしいわけである

兩三日來、北鮮では霜、氷、雪を傳へてをるが、慶北ではまだ初霜を結ぶ迄には至つて居ないこの冷氣は永續きせず、高氣壓の衰退につれボツ／＼氣溫がゆるんで暑くなる見込です、つまり早くも三寒四溫の序幕が切つて落されたわけです

早期寒波に戰く全半島

測候所開設以來の新記錄 山間部には隆霜 全州地方の變調

【全州】十二日頃から變調的に氣溫急降した全州地方は十四日の朝途に本年の最低氣溫六度四を記錄したがこの記錄は昭和二年九月二十日の八度を破ること一度六、測候所開設以來の新記錄である、なほ長水郡から初霜の報告があつたが、同地方のみならず山間地方には相當降霜あつた模樣でこれも昭和六年九月十六日淳昌の最も早かつた初霜の記錄を破つてゐる、初霜は昨年に比し十一日も早いといはれてゐる

釜山も記錄破り

【釜山】十二日より慶南地方に襲來した早冷は裸の寒さから急テンポの最低溫度十二度五分といふ急降振りで、さながら冬の氣持ちであつた、九月の中旬に十二度餘の溫度は釜山でも記錄破りであつて農作物では棉作の成育に影響があるので反當收穫の如何を心配されてゐるが氣溫は十五日頃より漸次逆戻りして假作りの冬は退却する

零下七度 周圍の山は眞白な江界

【江界】江界には十二日の朝より雨が降り出し夕刻には强風が來、水銀は零下七度に下り一般市民はわつと冬服に着更へる騷ぎ、殊におのゝいたが十三日の朝五時頃初雪が降り周圍の山は眞白となつた

最低七度二 大田の早冷

【大田】地方は十四日朝更に氣溫激降し遂に最低七度を示し十數年來の記錄を示した

開城秋蠶上相場 收穫も好成績

【開城】開豐郡内の秋蠶は多少降雨に妨げられたが相當の成績を納め昨秋以上に達し六百石餘りであつた、内五百石は共同販賣に附することになり十四日より二十八日まで出廻り次第漸く販賣である、本年の繭相場は一貫匁三圓五十錢内外で昨年の一圓五十錢に比し二割六分餘の增收に當ると非常な喜びである

マラソン王講演

【鎭南浦】マラソン王日比野寛氏は十四日來南、午後一時より女學校講堂で講演會を行つた

蓋あけ裁判

【鎭南浦】法院支廳事務開始最初の公判が十四日午前十一時より開廷された、被告は原籍府内龍井里一一九、住所不定李貴化(二九)で窃盜横領前科五犯の强か者で原籍地日組會郡内で米殼糖等を四月頃より數回にわたり窃取したもので檢事は情狀酌量の餘地ないと懲役二年を求刑判決言渡しは來る十九日

結社組織の意思を否定 全北教員赤化事件 第一回公判開かる

【全州】全北教員赤化事件の第一回公判は十四日午前九時から全州地方法院第一號法廷で裁判長上野判事部長、陪席金、藤田兩判事、檢事立會の下に開廷、法廷は傍聽者、その他關係者で滿員のうちに上野裁判長開廷を宣し先づ本事件の立役者であり首魁の李起淳より事實審理に入つたが同被告が東京在住中三年の刑を受け保釋された點について轉向を誓つた結果によるものと警察で供述してゐるに對しこれを否定し病氣のためだと主張、更に秘密結社組織の意志はなかつたが共產黨の主義には贊成であると言明しその他の鮮内派關係一運動、共產黨大邱協議會との連絡の意志等は否認しつゞけたがその他の鄭永燮、尹福榮、金元淳も大體李起淳と同一答辯をなし一樣に組織結社の意志がなかつたと否認し續けた

母性愛は强し 野たれ死を虞れ捨てた愛兒 ―その甲斐もなく今は還らず― 墓場に泣き狂ふ母

【大邱】去る十二日は陰八月十五日の秋夕、一年中で最も傳統的風習、殊に大邱共同墓地は早曉から涙を包む人達に物好きな連中、兎角數萬の人出あり人生の悲哀も吹き飛ばすと云ふ位であつた、この墓地の一隅にまだ土色も新たな小さい土饅頭の前に狂氣の樣に泣叫ぶ二十四五の若い女が涙の間に／＼諸言を述べてゐるのを大邱署員が睨み本署に連行取調べたところ彼女は全南光州邑朴慶甫(二七)の妻鄭順伊(二四)で四年前夫の朴は金を儲けて歸ると云つて家出したまゝ一片の便りもなく生活は重苦しくなつたので約一月前三歲になる一女を背負つて大邱に職を求めて來たもの子供が足纏ひになりこのまゝでは一生親子乞食で路頭に迷れるであらうと心を鬼にして一日府内南山町修女院の門前に子供を置いて自分はその足で某製糸工場の女工となつて働いてゐながらも子供は修女院に拾はれ今頃はオマンマも一杯食べて可愛がられてゐるであらう等とそれを祈りそれを樂しみにしてゐたがお盆になつて他所の子供が新しい着物を着て嬉々と遊んでゐるのを見ては矢も楯も堪まり兼ねせめて我が兒の笑顏でも垣間見たい一念で修女院を訪れたが一向そんな子供は見たことがないとの返事に堪ならぬ母心俄かに氣が狂つた樣に附近を駈け廻つてゐる中に府外大明洞李大成と云ふ人が發見して自宅に連れ歸り自分の子供の樣に保育してゐたが幾日もなく子供は死亡、懇に葬式を濟まし後であつたのでその墓を尋ねて淺墓な母の罪を許してくれよと泣いてゐたところであつた、法に照して遺棄罪を犯した同女の涙の告白を聞く係官もその情狀に涙ぐんでゐた

洗濯女轢死 湖南線慘事

【光州】十三日午前十時一分三〇號一列車が光州郡林谷驛を發し同驛より約六十米の地點で洗濯桶を頭に乘せた婦人が線路を通行して居るのを發見、急停車したが及ばず轢殺した、右は同郡林谷面林谷里張光禮(二)と判明

人の動き

▲張忠南產業課長 洪城、保寧、瑞山地方出張二十一日歸任
▲佐久間慶山瓦電常務 十四日内地より歸邑
▲京野同瓦電重役 同上
▲大黑慶山商議々員 十二日□城へ
▲鄭長□郡守 十四日郡内面出張 十四日歸任
▲金同内務主任 同上
▲古賀同警察署長 同上
▲吳同津南面長 同上
▲梅崎陸軍中將 十二日全州發晉州へ

日本棋院 昇段大手合戰譜 (8)

四段 宮下秀洋
先先二 初段 松林茂比古

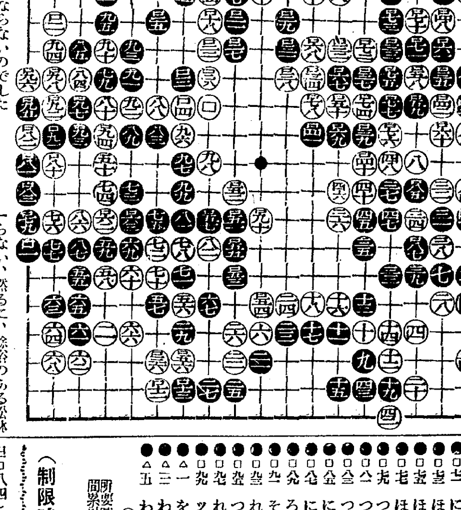

黑		(分)	白	
●ロ六七	と七	1	○ロ六八	ち六
●ロ六九	と九	1	○ロ七十	に五
●ロ七一	に六		○ロ七二	へ六
●ロ七三	ほ五	1	○ロ七四	へ八
●ロ七五	ほ七		○ロ七六	ほ九
●ロ七七	ほ八		○ロ七八	ち八
●ロ七九	つ十二		○ロ八十	そ十
●ロ八一	つ十		○ロ八二	つ九
●ロ八三	つ十一		○ロ八四	ろ十一
●ロ八五	に十一		○ロ八六	い十一
●ロ八七	に十三		○ロ八八	ろ九
●ロ八九	ろ七		○ロ九十	ぬ十一
●ロ九一	そ九	1	○ロ九二	そ八
●ロ九三	れ九		○ロ九四	た九
●ロ九五	つ八		○ロ九六	つ七
●ロ九七	れ八		○ロ九八	そ七
●ロ九九	ツグ		○△	る二
●△一	を二		○△二	を一
●△三	わ一		○△四	る一
●△五	わ二			

(一分以内は切捨)
所要時間 白七・五八 黑四・一三
(遲刻四十三分加算)
(制限時間各八時間)

對局者の言葉

(黑)ロ六七、ロ六九と運んだのは、實は白ロ七十のノビを見損じてゐたのです、輕卒といふ外ありません

この白ロ七十のノビを利かされぬためには、前に述べたやうにロ四九で『に四』にツイで居らねばならないのでした

(白)ロ七八まで完全に三子を取り込み、ロ九十の押へとなつては、細棋の形勢でせう

戰の跡

○宮下君が時間の前迫に惱まされ續けて居るのに、松林君の消費は殆んど制限時間の半ばに達して居らない、然るに、餘裕のある松林君がロ六九の如き速算を敢てして居るのはどうしたものか、三省の要があらう○白ロ七八に續いて黑は『ぬ十一』にハネ白『ぬ十』黑『り十一』白『り十』の交換をしてから、ロ七九以下の手順を運ぶべきであつたらしい、尤も前述の手順に出れば、白も黑ロ九一と切られずにすんだわけだが―○白ロ八四と押へらるゝに及んで黑五一のハネツギを急いだ理由がはつきりして來たのである即ちそのハネツギがしてないと白ロ八六で白ロ八七にツイで眼を取る事が可能ロ八五で黑ロ八七に頑つて隨つて黑ロ九居らねばならぬ理である●黑ロ九一の切取りは、約後手八目に相當する、こゝへ來ては、僅少ながら白に餘算があるのではなからうか

皮膚チャージ 標語當選發表

汚れず痛まず滲透し早く良く効く皮膚チャージ 福島縣安達郡下川崎村字浦澤四四番地 野地利一
右 壹等 賞金五拾圓

つけて爽快治つて奇麗痕ず 宇都宮市今泉町五ノ一八九 國田經次
汚れず痛まず爽快に早く良く効く皮膚チャージ 大阪市淀川區中津南通三丁目四番地山本キヨ方 丘比呂志
なる程とすゝめたくなる皮膚チャージ 兵庫縣武庫郡良元村仁川 餘子爽明
黴菌の隱れ場所なし皮膚チャージ 東京四谷區本村町三十三番地ノ三十二山田直吉方 佐倉守二
발르면 낫는 皮膚チャージ 朝鮮元山府銘石洞一三九番地 平元製油所内 崔順澤
右 貳等 賞金各貳拾圓宛

皮膚病もチャージの前に兜脫ぐ 八幡市枝光長尾町二 富永晴夫
人は親切藥はチャージ痒い所に手が屆く 東京市芝區南濱町十六番地 磯部立枝
我の蔭選手の皮膚病にチャージつけ 川越市六反町 橋本泰淸
皮膚チャージ人に教へて喜ばれ 埼玉縣大澤町二丁目 金子八十八
外科醫藥皮膚給劑醫者數星百治百癒 大連市浪速町三丁目 大連百貨店二階 王錫九
暗夜に燈火皮膚病にチャージ 朝鮮江原道春川郡春川邑 警察官敎習所内 金壽安
皮膚病はチャージとキメテ良くなはせ 橫濱市保土ケ谷區佛向町一六二五番地 出本日出夫
よくきいて他人にすゝめる皮膚チャージ 愛知縣守山町大字小幡 生野久仁夫
時代の要求科學が生んだ皮膚チャージ 名古屋市東區千種町池の内一〇 田草川榮三郎方 鈴子
皮膚チャージつける爽やか癒る鮮やか 東京市本鄕區神明町三八五 鈴木煥店
右 參等 賞金各五圓宛

(注意) 同文句は抽籤にて決定
立會審査…東京朝日新聞、大阪朝日新聞社員 東京日日新聞、大阪每日新聞社員 本社々長及讀賣新聞社員

寄生虫やバクテリヤに對する 滲透療法の眞髓

皮膚内深く棲む

今! 殘暑の今が皮膚最大の危機!

汗むれば水虫の誘因となり、汗と埃にまみれた肌は、汗疹、たむし、いんきん等の厄介なバイキンのため絕好の繁殖場となつて、吾々は多少にかゝはらず皮膚病に犯されるのである。

殊に海水浴に行つたものは、種々のバイキンや寄生虫を其肌に持ち歸つてゐる。輕い痒みや、かすかな「ホテリ」を感ずるのは正に皮膚病の徵候であつて、今の中に適當な手當を施さないと、病原菌は急速に根を張り枝を擴げて永く禍根を遺すことになる。

「病氣は出鼻を挫く」のが理想的治療である。そして皮膚病は今が正に出鼻である。

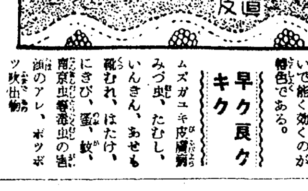

滲透療法の理論

ありふれた塗り藥は、厚い表皮に妨げられて、單に外部の消毒に止まり、又强力な殺菌劑は皮膚組織を破壞して醜い痕を遺す等の不利があつて、共に適當ではない。

滲透療法といふのは、細菌を化學的に破壞する力を持つ藥劑を、一つは滲透壓力によつて皮下組織の縱隙を透し、一つは皮脂腺及び肝臟の毛管現象によつて皮膚深部に到達せしめる物理的作用を利用したもので、皮膚病治療界に、一大光明を與へたものである。

滲透療法劑 皮膚チャージ

毛管現象、滲透壓力の物理的傳達作用と、細菌破壞の化學作用により消毒、殺菌、治癒の目的を達する滲透療法の爲に出來た藥は即ち皮膚チャージで、使用法の簡單なのと(筆で塗るか、又は脫脂綿で擦り込む)脂氣がなく、絕對に汚れず且又痛まないで能く効くのが特色である。

早ク良クキク
ムズガユキ皮膚病 みづ虫、たむし、いんきん、あせも、汗むれ、はたけ、にきび、蚤、蚊、南京虫等毒虫の害、顏のアレ、ボツボツ吹出物

定價 卅錢・五十錢・一圓 全身用德用瓶五圓 特製 二圓・三圓
(全國有名藥店にあり)
本舖 東京神田花房町 山崎帝國堂 振替東京一四六七

定價一圓の万年筆五萬本進呈

絕對全責任付、不向返金品替自由
大產―大阪―市價の半値

◎靴は注文入はかきで御注文次第代金引替で直送す ◎品質耐久絕對保險付必ず市價の半値以下五萬足限り大景品付 ◎送料は買主負擔 内地三十八錢、滿鮮六十七錢

堅牢無比 青年訓練 總革靴 上等黑總皮製

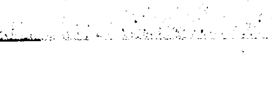

耐久絕對 二ヶ年以上
鬼三枚底 總革學生靴 一足 三圓五十錢

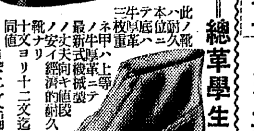

鬼三枚短靴 一足 三圓五十錢

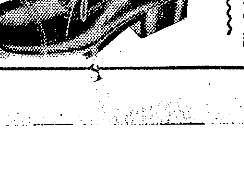

鬼三枚編上靴 一足 三圓九十錢

流行尖端 總革フレンチ型 本品ハ絕對ニ機械ヲ使用セズ全部手製上等總皮底

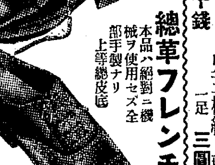

フレンチ型編上靴 四圓二十錢

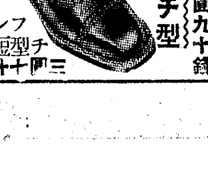

フレンチ型短靴 三圓十錢

革靴一足に万年筆一本ヅヽ進呈

革靴 大爆發的大景品付
靴一足に定價一圓の万年筆一本宛進呈 (最新インキ吸入式、一ヶ年以上使用し得る万年筆)

高級紳士 禮服用 總革靴

極上等總牛皮底品質保險

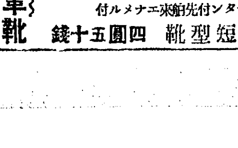

短型靴 四圓五十錢 ボタン付先舶來エナメル付

深型靴 五圓五十錢 十一文ヨリ十一文半迄同値

中學生専用 指定革靴 一足 三圓五十錢

女學生總革靴 大人一足 二圓七十錢 小人一足 二圓三十錢

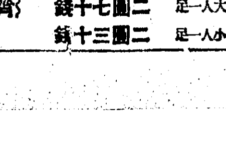

晴雨經濟靴 (化學ノ粹華、人巧ノ妙) 一足 金二圓

晴雨經濟女學生靴 一足 一圓二十錢

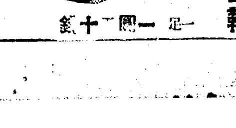

名古屋市東區千種町(古井坂電停前)
合資會社 金城商會・販賣部
電話東五二一四(振替名古屋一七六)

京城日報
朝夕刊共八頁
朝刊
編輯兼發行人 見島吉治
印刷人 小川三之介
京城府太平通一丁目
發行所 合資會社京城日報社

見よ!!躍進ニッポンの姿を
英語を驅使する者即ち勝者

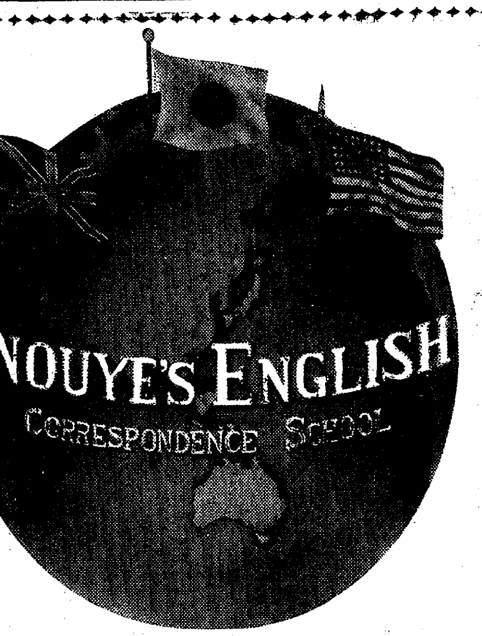

社會は「英語を知る軍人を」「英語を知る官吏を」「英語を知る實業家を」要求す

日本唯一の 井上英語講義錄 を奬む

青少年諸君!!爽涼の朝間を活用して
此の秋こそ英語の基礎を獲得し給へ

毎日の新聞に、ラヂオに、また一本の鉛筆、一個の罐詰にまで、我々の日常生活中に必らず見出される『英語』こそは、實に全世界に通用する唯一つの言葉である。見よ!!英文で書いた手紙は、地球上到る處に配達されて完全にその用を辨じてゐるではないか?
開國後僅々八十年にして世界第一等國となり、今また貿易を以て海外市場を風靡しつゝある我がニッポンの躍進は、世界語『英語』を自由に驅使して始めて成し遂げられたものである。
諸君!!受驗にも、就職にも、また凡ゆる職業を通じても『英語』の知識に乏しければ、それは、職と不利益と没落以外の何物でもない。

『英語』は英語の專門家に!!
小學卒業の學力あれば充分!!

我國で創立最も古く、最も新しい教授法で有名な『井上英語講義錄』に依つて毎朝一時間、一ケ月だけでも續けて學んで御覧なさるとよい。貴方の『英語』への不安は忽ち歡喜と變ること請合。先づ内容見本を請求されよ。

内容見本 無代進呈す (ハガキで御申込次第)

(講義錄月二回、雜誌一回發行)
(學費一ケ月僅か一圓二十錢)
東京市麴町區富士見町三丁目七番地
井上通信英語學校
振替東京三〇五八八番

法人登記公告

(設立) 名稱黃州産業組合 事務所黃海道黃州郡黃州面……番地 目的 組合員ノ産業又ハ經濟ノ發達ヲ企圖スル爲……組合員ノ生産シタル物ヲ加工シ又ハ加工セズシテ委託ヲ受ケ共ノ生産シタル物ヲ賣却スルコト二、組合員ノ産業若ハ經濟ニ必要ナル物ヲ買入レ之ニ加工シ若クハ加工セズシテ組合員ニ賣却シ又ハ組合員ノ産業若クハ經濟ニ必要ナルモノヲ生産シテ組合員ニ賣却スルコト 區域黃州郡一圓 設立許可ノ年月日昭和拾年七月壹日 出資ノ總口數及拂込ミタル出資ノ總額 出資總口數五〇七口 出資總額壹千五百貳拾壹圓 出資壹口ノ金額及其ノ拂込ノ方法 壹口ノ金額參拾圓第一回ノ拂込金額ハ壹口ニ付參圓トシ加入ノ際拂込ミ第二回拂込ノ金額日時方法ハ配當スヘキ剩餘金ヲ以テ拂込ニ充ツル場合ヲ除ク外評議員會ノ決議ニ依リ之ヲ定ム 組合長理事及監事ノ氏名住所 組合長黃州郡黑橋面黑橋里四貳六番地 森茂衞 理事同郡黃州面禮洞里六五參番地 今村民藏 監事同所同面德月里壹貳〇番地 森口策吉 同郡同面赤壁里壹五參番地 ノ壹金成麗 同郡同面城南里壹參九番地 李基珠
右昭和拾年九月貳日登記
海州地方法院 黃州出張所

商業登記公告

株式會社長項組(變更) 取締役及監査役全員任期滿了ノ處昭和拾年八月貳拾七日定時株主總會ニ於テ改選ノ結果取締役岸野菊太郎、船本勇作、船本市太郎監査役加頭良介ハ再選重任シ左ノ者取締役及監査役ニ選擧セラレ何レモ即日就任ス 群山府東濱町貳丁目貳百四拾七番地 取締役 正木甚五郎 大阪市北區中之島五丁目四拾壹番地 監査役 船本龜三郎 群山府東濱町貳丁目貳百四拾七番地 監査役 正木逸次郎 會社ヲ代表スヘキ取締役 船本勇作
右昭和拾年九月參日登記
全州地方法院 舒川出張所

商業登記公告

株式會社朝鮮殖産銀行第六拾參回社債總額金壹千萬圓各金額壹百圓五百圓壹千圓五千圓利率年四分參厘償還方法及期限昭和拾年八月貳拾八日ヨリ同拾參年九月壹日迄据置爾後毎年參月九月各壹日ニ毎回金貳拾萬圓以上ヲ抽籤ニ依リ償還昭和貳拾五年九月壹日迄ニ全額償還但シ据置期間經過後ハ何時ニテモ買入銷却又ハ臨時償還ヲ爲スコトアリ各社債佛込濟金額全額
右昭和拾年八月貳拾九日登記
昭和拾年九月貳日壹部償還ニ依リ舊農工銀行ヨリ承繼シタル平安農工銀行第五回社債殘額金六萬圓同慶尙農工銀行第五回同金九萬圓第百壹回同金二拾七萬六千圓第百四拾八回同金五拾萬參千八百圓第百四拾九回同金五拾九萬八千九百圓第百五拾貳回同金貳千六拾貳萬八千圓第百五拾參回同金貳拾貳萬八千圓第百五拾四回同金百貳拾八萬圓第百五拾五回同金四百貳拾八萬八千圓第百五拾六回同金百壹萬貳千圓第百五拾七回同金六拾ノ萬參千圓ト各變更ス
右昭和拾年九月參日登記
京城地方法院 水原支廳

商業登記公告

○株式會社朝鮮殖産銀行(社債) 第百六拾參回社債一、社債ノ總額金壹千萬圓一、各社債ノ金額壹百圓五百圓壹千圓五千圓一、社債ノ利率年四分一厘一、社債償還ノ方法及期限昭和拾參年九月壹日迄据置爾後毎年貳回九月壹日ニ毎回金貳拾萬圓以上ヲ抽籤ニ依リ償還シ昭和貳拾五年九月壹日迄ニ全額ヲ償還スルモノトス但シ据置期間經過後ハ何時ニテモ買入銷却ヲ爲シ又ハ臨時償還ヲ爲スコトアルヘシ一、各社債ニ付拂込ミタル金額全額
右昭和拾年八月貳拾九日登記
京城地方法院 水原支廳

商業及法人登記公告

華城金融組合理事柳基駿ハ昭和拾年八月貳拾參日解任同日水原郡半月面乾々里六四五番地ノ二鄭海鎭理事ニ任命セラレ就任
右昭和拾年九月六日登記
商號設定 商號永昌穀物商會 營業種類穀物貿易 營業所水原郡城湖面烏山里四六五番地 商號使用者同郡水原邑山樓里壹參四番地 鄭昌玉
支配人選任 支配人ノ氏名住所 水原郡正南面梧里貳四五番地 金憲周 支配人ヲ置キタル場所 同郡城湖面烏山里四六五番地
右昭和拾年九月七日登記
京城地方法院 水原支廳

三ケ年保證付

アート 高級萬年筆
愛用者本位の……
修理無料 取替自由 ネーム入無料
¥1.80以上
京城本町 米澤萬正堂 電(本)四〇一六

ライトインキ
天下一品!一家一瓶!
世界での標準インキ ライト!!!
大小賣各種 全國の文具店にあり……

2オンス入(スポイト付) 正價30セン
篠崎インキ製造株式會社

商工省編纂 昭和十年版 全國工場通覽 (分冊)
無代進呈
登録工場十餘萬・正確無比の大名鑑

果然大好評 注文殺到!
九月下旬發行

日刊 工業新聞
●紡織工場通覽 菊判二〇〇頁美裝 實價一圓
●機械及瓦斯電氣工場通覽 菊判二〇〇頁美裝 實價一圓
●金屬及製材木製品工場通覽 菊判一五〇頁美裝 實價一圓
●化學工業及雜工業工場通覽 菊判二〇〇頁美裝 實價一圓
●窯業及印刷製本工場通覽 菊判一五〇頁美裝 實價一圓
●飲食料工場通覽 官公立工場一覽 菊判二三〇頁美裝 實價一圓
▲注意 左記の内讀者の選定に從ひ三冊進呈す申込即刻! 本書は本紙讀者以外に發賣せず、賣切後は絶對再刊せず
本書の特長 ▲商工省統計課編纂▲全國約十萬の法適用工場並官公營工場を網羅▲商工省が全國各府縣に命じて調査せる精確最新の資料を以て編纂
●登載項目 工場名、同所在地、製造品目、創立年月日、代表者名
進呈方法 此の好機を逸せず今すぐ葉書を飛ばして下さい。日刊工業新聞三ケ月御申込の際三冊進呈 ▲申込の際希望冊名御指定の事 ▲日刊工業新聞定價(大附錄付) 三ケ月前金三圓 一ケ月前金一圓
日刊工業新聞社 大阪市北區中之島五・振替大阪三六三八四 東京市京橋區銀座西二・振替東京八五三三一

現代 十月特大號
七大特輯發表 堂々六百頁!

寫眞右から林前陸相、有光氏、齋藤子

特輯 話題の眞相を衝く
最近新聞紙上を賑はした各種事件の眞相と鋭い批判だ。時代の動きに敏感なる近代人の話題を豐富にし批判力を養ふに絶好の特輯を見よ!
●永田事件と肅軍の話
●親日派勝つか歐米派勝つか支那の政局
●軍需景氣はどうなつたか
●白熱化せる選擧肅正運動
●母性の破綻未亡人棄子の問題
●志賀曉子と女優貞操の問題
●ノーベル賞候補の日本の大學者
●文壇を賑はした文藝賞の話

復興する有色人種…鶴見祐輔
伊・エの紛爭に伊首相の宣言した黄白人種抗爭論は大問題となつた。見よ!鶴見氏の痛快極まる有色人種膨脹大勢論

▲首相を期待さるる宇垣一成…覆面居士 首相候補の第一人者となつた宇垣の人物評論
▲高橋藏相の増税尚早論…小汀利得 豫算大膨脹の今日何故増税せぬ?藏相の尚早論を檢討す
▲政界親分乾兒物語…岸田邦男 鈴木床次宇垣久原等々大小親分子分の馬鹿噺
▲岡田内閣と當面の問題…阿子島俊治
▲ピンからキリまで刀劍の相場…本阿彌光遜
▲畫壇の三偉材

特輯 東西偉人物語
▲大感動!至誠熱血の士 吉田松陰…望月茶峰
▲悲憤!目覺めた鬼武者 源頼朝…加藤武雄
▲烈々たる祖國愛、戰ふ老虎 クレマンソー…澤田謙
▲迫害と闘ふ信念の巨人 マクドナルド…清澤洌

特輯 男女
″に好かれる男はどんな男か
″に好かれる女はどんな女か
″に好かれる女はどんな女か
″に好かれる男はどんな男か
佐藤美子、山路ふみ子、岩承喜、岡本かの子、外十名家解答
ダン・道子、帆足みゆき、岡田嘉子、後藤市丸外七名家解答
東郷青兒、堀内敬三、新居格、岡田三郎、細田民樹外二名家解答
小笠原長生、中川一政、木村莊八、細田民樹、新居格、解答

松竹・寶塚レビュー優劣論 (永田龍雄)
虚榮の市…杉山靜夫
秋風吟…雪堂學人

小說 青鷺 (吉田絃二郎) 吉田氏一代の大傑作と文壇で大評判の名篇!
小說 お傳情史 (邦枝完二) 果然!大評判となつた妖奇凄艷なるお傳物語
青春豪華版 (佐々木邦) 滑稽思はずアゴを解く近來の快傑作!

古今名俳句評釋 矢田挿雲
芭蕉以後、蕪村以後、子規以後の三期に分ち、有名なる俳人の名句を分りよく評釋せる香り高き名句解

▲評判人物人氣花形を占ふ座談會 岡田首相、鈴木文相、菊池寛氏、池田成彬氏、武藤山治等各界に渉り一流觀相家の運命判斷

私の感激した美談逸話
●紅葉山人の葉書…八波則吉
●木堂の語る南洲…船田中
●後藤伯の一喝…三島通陽
●二人の學者…關寬之
●東郷元帥とまこと…東郷實
●青空を見よ…金子

特輯 最近各方面の成功者物語
一讀感奮興起、最新の成功大實話。
▲今や築く東京一の呉服問屋
▲日本の萬年筆王になる迄
▲十年で東京一の洋裁材料店
▲一錢屋臺から食堂王
▲名古屋一のパン店へ
▲グリコとカルピス

▲日米競泳觀戰記
實況眼前見る如し!
世界王座の覇を爭ひ、日米選手三日間の死ものぐるひの大激戰を眼前に見る如し!手に汗握る觀戰實況!

▲拳闘界の風雲兒 徐廷權熱血物語
負けず嫌ひの腕白時代から遂に世界に勇名を轟す迄の痛快無比の熱血奮闘史。

●日本一幸運兒 小林一三(評傳)…和田邦坊

五大傑作小說
特輯 どの一篇も『堪らぬ程面白い!』と必ず滿足を願へる、嚴選發表の大傑作

▲時代小說 男心輕佻…菊池寛
▲諧謔小說 戀猫の記…尾崎士郎
▲偉人小說 芭蕉…吉田絃二郎
▲探偵小說 白面鬼…大下宇陀兒
▲時代小說 江戸武士…三上於菟吉

▲翠川秋子最后の二十日間
…か弱き母か、多情の妖婦か?一世の謎題となつた翠川秋子の怪死前二十日の奇怪なる生活を暴露した

私の讀書法
●再讀の興味…小泉信三
●一日二時間主義…木村毅
●書中に山河あり…本多靜六
●通讀と精讀…八波則吉
●讀書の秋…杉森孝次郎
●頭と鉄…小笠原長生

▲歷代の首相を語る (大膽痛烈の批判 正に天下一品!)…尾崎行雄
▲財界の巨頭 大川平三郎氏を語る…村田義雄

特輯 世間學人間學…加藤咄堂
難しい世渡りの急所、秘訣を、誰にも面白くよく分る樣に道歌や繪解きで適切に綴つた、スグ役立つ珠玉篇。

特價八十錢 (送料三錢五厘)
東京・小石川 (振替東京三九三〇)
大日本雄辯會講談社

統治機構を破壊 帝都動亂を企つ

新刑法最初の内亂豫備罪として けふ公判に回附されん

神兵隊事件全貌

【東京電話】被告人天野辰夫外五十三名に對する殺人豫備爆發物取締罰則違反、被告人岩村俊外三名に對する殺人豫備、被告人寺本久八に對する爆發物罰則違反等の被告事件は東京刑事地方裁判所の豫審に繋屬中であつたが十六日天野辰夫外五十三名の所爲は刑法第七十八條に該當するので、管轄違ひ、又岩村俊外四名の被告人については公判に附すべき嫌疑ありとして東京刑事地方裁判所の公判に附されることになつた模様である

被告人天野辰夫等はかねてより我國明治維新後歐米の物質文明と共に輸入された自由主義、個人主義、唯物主義の思想により政經法其他社會諸般の組織制度に中毒せられて日本精神は喪失され、日本民族の將來は危いに瀕し、大改革を要するものと思考してゐた、而して所謂血盟團、五・一五事件の同志が相踵いで蹶起したにも拘らず政黨、財閥、特權支配階級は益々相結び國家を紊り

國威を失墜 したものと斷定し、ロンドン條約の締結、國際聯盟の脱退等に依り惹起されるものと豫想すべき未曾有の國際的非常時局に直面し、皇國をこの危局より救ひ永遠無窮の發展を遂げしむるためには最後的に蹶起し現内閣を打倒し、一擧に國家統治の中樞機構を破壊し帝都を動亂せしめ、特異の内閣を組織し日本主義皇道を指導原理として帝國憲法を初め國家統治に關する諸般の法律制度組織を根本的に改廢し神武肇國の皇政に復古し、所謂昭和皇道維新を斷行し以て憲法の大綱に一大變革を行はんことを企てた

總理大臣官邸に於て閣議開催中を期し決行すべき事を決定し、同月十日夜以來東京市澁谷區穩田一ノ一二二明治神宮講習部等に

集合待機中 當局に於て之を探知首腦部前田虎雄、鈴木善一以下地上部隊員數十名を檢擧したのである、右は政府を顚覆しその他朝憲を紊亂する目的を以て暴動を爲さん事を企てその豫備陰謀を爲したもので、刑法第七十八條に該當し裁判所構成法第五十條の規定により大審院の特別權限に屬すべきものと認められたためであつたのである、被告人岩村俊外四名は前記の目的を有せず單に殺人豫備又は爆發物取締罰則違反の行爲をなしたものと認められた爲東京刑事地方裁判所の公判に附せられることになる模様である

首相官邸、警視廳を爆破の大陰謀

集合待機中に檢擧

其目的達成のため内閣總理大臣官邸に於ける閣議開催時を期し同志海軍中佐故山口三郎をして飛行機により内閣總理大臣官邸及び警視廳に爆彈を投下せしめ、これを合圖に被告人前田虎雄を總指揮者とする地上部隊は夫々數十名宛

隊伍を組み 内閣總理大臣官邸、警視廳、牧野内府、山本海軍大將(伯)鈴木政友會總裁、若槻民政黨總裁等の官邸又は私邸、立憲政友會本部、民政黨本部等を襲撃して之に放火し且つ齋藤首相以下各大臣藤沼總監を殺害し、警視廳日本勸業銀行等を占據して本部となし戒嚴令施行に至るまで之を死守し、以て政府顚覆その他朝憲を紊亂するを目的として暴動を起さん事を企て、昭和八年五月頃より東京、大阪、横濱、横須賀等に於て屢次會合を重ね、右計畫の實行に關し謀議を凝らし、目標人物物件、動員襲撃の方法、襲擊部隊の編成、部署役割其他諸般の實行に關する決定を爲し、且右計畫に使用すべき日本刀その他の武器彈藥油等を準備し、同年七月七日を期して決行せんとし諸般の準備を了したが、事故あつて之を延期し更に同月十一日午前十一時内閣

寫眞は右上から左へ 天野辰夫 安田銕之助 故山口三郎 鈴木善一 奥戸足白 村岡清藏 岩田一

五十四名に内亂豫備罪

天野、安田、前田等

▲内亂豫備(五十四名)(起訴罪名殺人豫備放火豫備爆發物取締違反)

東京市世田ケ谷一ノ九七九 辯護士愛國勤勞黨中央委員 天野 辰夫(四四)
東京市芝區城山町一 豫備役陸軍歩兵中佐 安田 銕之助(四七)
東京市麻布區笄町八 愛國勤勞黨中央委員 前田 虎雄(四四)
大日本生産黨理事青年部長 鈴木 善一(三三)
同 國學院大學生 影山 正治(二六)
東京市中野區上高田町一ノ一〇六 元新聞記者 岩田 一(二五)
東京府北多摩郡立川町三〇八 元新聞記者 田崎 文藏(三六)
東京市赤坂區青山南町五ノ五四四 事務社内 海運業 片岡 駿(三三)
東京市麻布區谷町六一 鈴木善一方 元滿洲國軍政部顧問 奥戸 足白(三三)
前田虎雄方 大亞細亞協會常任幹事 佐藤 守義(三五)
東京市麻布區笄町八 鈴木方
東京市麻布區山元町五五 愛國勤勞黨農民同盟員 村岡 清藏(二七)
東京市足立區北千住町砂町一一二 小池 銀次郎(四七)
青森縣青森市大字柳町四〇 伊藤 友太郎(四三)
東京市麴町區永田町二ノ八六 大日本生産黨内 大日本生産黨事務員 白井 爲雄(三〇)
同大日本生産黨内 大日本生産黨常任書記 雨宮 信(二六)
同大日本生産黨内 大日本生産黨本部書記 橋爪 宗治(二九)
東京市赤坂區田町二ノ二 神谷方 大日本生産黨本部常任書記 小野 義德(二八)
東京市淺草區西鳥越町二 柴崎方 大日本生産黨青年部幹事 町田 將藏(二九)
東京市瀧野川區西ケ原町四四〇 大日本生産黨青年部幹事 椿 良雄(三七)
東京市麴町區永田町二ノ八 六 黒龍會自由俱樂部内 黒龍會自由宿泊所事務員 花野井 淵太郎(三〇)
東京市麻布區谷町六一 鈴木善一方 大日本生産黨本部書記 小松崎 軍(二二)
東京市麴町區永田町二ノ八 大日本生産黨關東本部常任書記 阿部 幸己(二四)
東京市麴町區永田町二ノ三〇 石井勢太郎方 太田 豐(三四)
東京市澁谷區代々木富ケ谷町一五六 新聞社員 梅山 滿男(二三)
東京市豐島區駒込町二ノ三七五 谷越方 森川 長孝(二五)
大阪市西區本田通り一ノ六 國家社會黨大阪府聯合會事務所内 黒江 源光(二八)
大阪市西區靱上通り三ノ五 大阪愛國青年聯盟本部内 正木 昌之(二五)
大阪市港區市岡元町四ノ四 自動車運轉手 松下 芳一(三六)
大阪市港區魁町三ノ三神武會大阪支部宣傳組織部長 白阪 勳(三二)
大阪市南區八雲町八ノ四 熊本與一方 西山 五郎(三五)
大阪市港區磯路町一ノ八 本多方 芥川 治郎(二七)
大阪市東區猪飼野町東五ノ一四 藤井方會社員 藤井 嘉大(二三)
大阪府三島郡吹田町字金田四二四 橋本 利夫(二五)
大阪市北區黄梅寺町五の二〇 鮮魚仲買手傳 森本 幸一(二一)
大阪市西成區旭北通り二の八
大阪市此花區西島町五六七 通信事務員 增澤 毅(二五)
大阪市北區天神橋筋一の二六 逸見方 本木 恒雄(二五)
德島縣那賀郡橘町西濱四九二 商店員 南方 重雄(三三)
大阪市港區魁町三の三 漁業 板垣 操(二六)
大阪市北區中崎町四九 白阪 英(二七)
大塚方 料理人 田中 雅(二五)
大阪市北區中崎町四九 大塚方 料理人 輪田 留次郎(二五)
大阪市東區岡山町三六〇 吉田方 事務員 星井 眞澄(二五)
大阪市西區南堀江通四ノ四 愛國勤勞黨本部内 日雇夫 福島 三郎(三四)
大阪市西成區西今船町一〇 中井方 著述業 大西 卯之助(三三)
東京市澁谷區羽澤町二五 國學院大學生 毛呂 清輝(二三)
東京市澁谷區若木町二九 若木館内 國學院大學生 中村 武(二四)
東京市澁谷區常盤松町二六 米持方 國學院大學生 永代 秀之(三三)
東京市麻布區笄町八 前田虎雄方 瀧澤 利眞(二八)
群馬縣高崎市檜物町二四 高橋 梅雄(二五)
群馬縣高崎市八島町一〇六 尾崎 梅治(二四)
群馬縣高崎市鶴見町一〇 製絲職工 黒川 治郎假名(二〇)
群馬縣高崎市下和田町一六二 中野 尉之助(三三)
長野縣郡上諏訪町 新聞雑誌取次販賣 吉川 永三郎(三五)
東京市麻布區櫻田町二 漁業 中島 勝治郎(五八)

壽府に大衝動

未曾有の危機は迫る

【ゼネヴァ十四日聯合】ローマ國務會議はイタリー側の絶對不讓歩を決定しかもこれをコンミユニケの方式で中外に宣明したとの報道にゼネヴァ外交界はまさに根底から搖り動かされた觀があり、同時に一方聯盟としては午後の總會中でカナダ、ポルトガル、トルコ其他各國代表が交々演説し聯盟の

主張を 堅持し併せてホーア、ラヴアル兩首頭の演説に讚辭を呈し各國一致團結して聯盟規約の支持義務の敢行に當ることを絶叫してゐる際であり、他方理事會五國委員會も伊エ紛爭の和協方式に最後の檢討を加へてゐる折であるだけ、その與へた衝動は甚大なるものがあつた

五國委員會としても今やイタリー政府の強硬態度によつて和協方式を撤回するとも考へられないところから、イタリー對聯盟の正面衝突は今や全く不可避となつた、聯盟側の觀測ではイタリーの態度決定は理事會五國委員會の報告採擇をなす時行はれるものと見られ、從つて恐らく

十六日 夜又は十七日が聯盟とイタリーの決裂の時であると觀測してゐる

何れにしてもイタリーの聯盟脱退理由は日本又はドイツの脱退と全く異りヨーロッパ戰爭の直後の危機少くないところから、今や聯盟はその誕生以來十五年未だ曾て豫想しなかつた最重大の危機に

直面し てゐるといふについては何人も全く見解を一にし極度に不安の空氣が漲つてゐる

總督國境へ

ゆうべ江界へ着く

【江界特電】長津を十五日午前八時出發した宇垣總督は途中三浦まで出迎へた大竹平北知事の案内にて午前十時半化隅に到着、長津街道に堵列して出迎へる官民にわざわざ車から降りて挨拶、普通學校兒童に對しても懇ろに質問するなど部落民に非常な感激を與へた

厚昌に向ふ途中厚昌營林署長から國有林につき説明を聽取、白雲頂く白頭山の雄姿を眺めつゝ、午後零時五十五分厚昌に到着、郡廳に入り中食のゝち、有志に接見、午後一時三十分厚昌を出發、途中指導部落を視察して一路江界に向つた、總督は長途の旅行に少しの疲れもみせず直嶺も一氣に突破、午後六時二十分江界着、江界ホテルに入つた

牧野、根上

また世界記錄

【東京電話】第十四回全國學生水上競技大會最終日は十五日午後一時から神宮プールで擧行(氣溫二十三度、水溫二十一度)成績左の如し

◇二百米自由型決勝 1遊佐(日大)二分一四秒二 2田口(立大)3片岡(早大)
◇五十米自由型決勝 1高橋(早大)二六秒F 2宮崎(慶大)3竹村(早大)
◇八百米自由型決勝 1牧野(早大)九分五五秒八【世界新記錄】2根上(立大)一〇分〇秒八【世界新記錄】3石原田(明大)
◇百米平泳決勝 1小池(慶大)一分一三秒六 2葉室(日大)3伊藤(明大)
◇二百米背泳決勝 1谷口(早大)二分二八秒八 2清川(商大)3山田(明大)
◇二百米リレー決勝 1早大チーム(武村、志村、坂上、高橋)一分四六秒【日本新記錄】2日大チーム(栗原、豐田、正木、遊佐)3立大チーム(田口、鶴岡、近藤、根上)

早大連覇 なほ早大は總得點六十八點を得て連續制覇を握る、日大四十二點で第二位、立大四十一點で三位となる

京城競馬 (二日目)

◇第五回(乙)古呼八頭立 一、八〇〇米1ホーザン(瀬川)二分三秒2キソ(奥村)二馬身半3アキリユウ(池上)二馬身▲(單)二五圓五〇錢(複)1二三圓五〇錢2四五圓五〇錢3二六圓
◇第六回(甲)本俱抽新九頭立 一、六〇〇米1ラコロナ(藤田)一分五一秒五分四2ミカツキ(橋間)二馬身3ニシカゼ(平田)鼻▲(單)三一圓(複)1二〇圓五〇錢2二七圓五〇錢3二四圓
◇第六回(乙)本俱抽新九頭立 一、六〇〇米1チクフウ(藤田)一分五〇秒五分四2カイシユウマルケ(恒任)頭3オカヒメ(鈴田)鼻▲(單)七二圓(複)1二一圓2二〇圓五〇錢3二六圓
◇第七回(甲)他俱抽新八頭立 一、六〇〇米1チクバホマレ(大久保)一分五〇秒五分四2キヤンコ1(池上)一馬身半3サービス(川田)半馬身▲(單)二〇〇圓特配二三圓五〇錢(複)一九九圓五〇錢2五五圓3二〇圓
◇第八回各新古特別五頭立 三、二〇〇米賞金一等一〇〇〇圓1レットウキング(恒任)三分四二秒2ミスサイ(藤田)二馬身半3シンメイ(奥村)一馬身半▲(單)二九圓(複)1二三圓五〇錢2二七圓五〇錢
◇第九回新呼八頭立 二〇〇〇米1チンチヒロ(橋間)二分一六秒五分四2キユシユウザン二馬身3ヤマシヨウ(恒任)一馬身半配當(單)一〇六圓五〇錢(複)一二九圓五〇錢2四〇圓五〇錢3二二圓
◇第十回抽古九頭立 一、八〇〇米1ダイナホーライ(平田)二分四秒2アケミ(藤田)二馬身3フツスト(中川)一馬身半配當(單)二〇〇圓特配一一圓(複)1三三圓五〇錢2二三圓3二二圓五〇錢
◇第十一回鮮特七頭立 二、四〇〇米1ハルビーム(船場)二分五〇秒五分三2セントメリー(藤田)二馬身半▲(單)二〇〇圓特配一圓〇錢(複)1三五圓2二一圓五〇錢
◇第十二回新鮮七頭立 二、四〇〇米1コウトク(鎭西)一分五七秒五分一2ケイウン(藤田)半馬身3ヨウボク(橋間)半馬身▲(單)八四圓五〇錢(複)1三八圓五〇錢2六九圓
◇第七回(乙)他俱抽新八頭立 一、六〇〇米1キクチヨウ(内田)一分五二秒五分二2オフク(恒任)一馬身3セントロツク(畠中)半馬身▲(單)一三九圓(複)1二七圓五〇錢2二三圓3三五圓五〇錢

新記錄續出

京畿陸上競技大會

京畿道陸上競技選手權大會は朝鮮神宮競技京畿道豫選を兼ねて十五日午前十一時から京城運動場に於て擧行された、秋晴れの絶好なコンデイションに惠まれて十一種目に大會新記錄を出し鐵槌投げでは幽専安榮植、高商松崎兩君が朝鮮新記錄を作つて異常な好成績を收めた、決勝記錄左の通り

◇砲丸投決勝 1松崎(高商)十一米六七 2萩野(遞信)十一米一七 3李俊甲(本府)一〇米九一 4中野(鐵道)5森戊(同)6桐木(法専)
◇八百米決勝 1李正根(鐵道)二分五秒2李敏弘(二高普)二分五秒五3三好(鐵道)4韓範錫(ア俱)5安達(幽専)6白圭福(鐵道)
◇走巾跳決勝 1久原(鐵道)六米二八2越田(高商)六米一七3馬鎭國(養正)六米一三4韓結鎬(遞信)5山本(鐵道)6黒原(城大)
◇一萬米決勝 1李鋼祿(鐵道)三四分四七秒三2李泰逵(二高普)三六分十一秒3朴判用(京城)4鄭龍善(遞信)5申東植(ア俱)6潘天幸(遞信)
◇百米決勝 1韓結鎬(遞信)十一秒四【大會新記錄】2李英敏(一高普)十一秒六3戸島(高商)十一秒九4中出(高商)5森(鐵道)6村田(本府)
◇二百米決勝 1金仁植(遞信)二三秒三【大會新記錄】2李英敏(一高普)二三秒七3安永載(ア俱)4鄭龍永(仁川)5林結熙(二高普)6岩崎(鐵道)
◇四百米決勝 1金錫元(幽専)五四秒六2劉(龍中)五四秒九3安永載(ア俱)4金相景(ア俱)5崔仁浩(ア俱)6金仁植(遞信)
◇八百米決勝 1李正根(鐵道)二分五秒2李敏弘(二高普)二分五秒五【以上大會新記錄】3三好(鐵道)4韓範錫(ア俱)5安達(幽専)6白圭福(鐵道)
◇千五百米決勝 1白圭福(鐵道)四分二三秒2李正根(鐵道)四分二五秒四【以上大會新記錄】3李敏弘(二高普)4閔泳星(遞信)5金周龍(鐵道)6韓龍善(養正)
◇五千米決勝 1邊龍煥(本府)一六分三二秒2金道順(二高普)一七分一一秒【以上大會新記錄】3李泰逵(二高普)4李鋼祿(鐵道)5申東植(ア俱)6李基萬(養正)
◇高障碍 1金煥民(ア俱)一六秒2山本(鐵道)一六秒三【以上大會新記錄】3安達(遞信)4柴田(仁商)5蘇(一高普)6上原(鐵道)
◇四百米障碍決勝 1金煥民(ア俱)五八秒五【大會新記錄】2金錫元(幽専)3森(遞信)4木村(京中)5安達(遞信)
◇四百米繼走決勝 1鐵道(森、佐古、岩崎、山本)四五秒二2高商(中出、山本、越田、戸島)四六秒五3龍中4養正
◇八百米繼走決勝 1龍中(中原、山本、内田、牧)一分三七秒六2養正(韓、馬、吳、李)一分四〇秒一【以上大會新記錄】3京中4二高普
◇千六百米繼走決勝 1アスレテイツク俱(安、金相景、金煥民、韓範錫)三分二九秒2遞信(大迫、森、柳、金)三分四〇秒3養正4鐵道5鐵道6龍中
◇走高跳決勝 1久原(鐵道)一米八〇【大會新記錄】2山本(高商)一米七五3黒原(城大)4島崎(京商)5鎌田6張聖壽(養正)
◇三段跳決勝 1小野(法専)十二米四九2金漢燮(二高普)3崔相弼(仁商)4河村(京城)5朴昌圭(養)6古田(遞商)
◇棒高跳決勝 1岩本(遞信)三米七〇2喜田幸治(鐵道)三米六〇【以上大會新記錄】3岩原(鐵道)4蘇(一高普)5佐古(鐵道)
◇鐵槌投決勝 1安榮植(幽専)三六米四九2松崎(高商)三五米五七【大會及朝鮮新記錄】
◇槍投決勝 1喜田幸治(鐵道)四七米三二2桐木(法専)四五米六一3鈴木(仁商)四三米六〇4野永(龍中)5大井(龍中)6中野(鐵道)
◇圓盤投決勝 1荻野(遞信)三三米九八2朴貫奎(普成)三三米六三3張聖壽(養正)三三米一七4徐晃世(遞信)5安榮植(幽専)6金錫元(養正)

全鮮中等蹴球

城大豫科主催第七回全鮮中等學校蹴球大會第二日は引續き十五日午前九時から豫科運動場で擧行された、戰績左の通り
公州高1―6東星
全州高1―0二高
◇第二回戰
裡里農4―1普成
培材3―2鐵城高

京城實業野球

鐵道勝つ 5―3 對遞信戰

京城實業野球リーグ戰遞信對鐵道は三時廿七分から鐵道先攻、佐田審判で開始されたが五對三で遞信惜敗した、閉戰五時廿一分

鐵道	0	0	0	0	4	1	0	0	0	5
遞信	3	0	0	0	0	0	0	0	0	3

鐵道(先) 岡河雜中曾千赤平戸川 本野賀村田田井井上下
遞信 宮井武井田口賀野岡原 島石光膝高江古高廣秋

▲試合時間一時間五十四分▲二壘打高田、河野▲三振球中村▲併殺鐵道▲野選高田

殖銀對府廳戰のトータル次の如し
府廳 上膝部 關孫崔 藤田森井村 田府岡 安佐大鶴有
殖銀 蔚原 原本田原田本原 山田 李 淺松保島吉小
▲試合時間一時間四十七分▲二壘打齋藤、保田、田原、大森▲併殺殖銀一、府廳一

神宮水上(續き)(二面)

◇男子百米背泳決勝 1花輪(京中)一分二三秒2井上(善商)一分三三秒二3網木(善隣)一分二五秒二4吳根(二高普)5熊澤(京師)6福田(鐵道)
◇男子二百米背泳決勝 1井上(善隣)三分二秒八2花輪(京中)三分三秒3有川(遞信)三分七秒四4齊藤(龍中)5池田(龍中)6金(普成)
◇男子百米平泳決勝 1岡崎(鐵道)一分二〇秒六2津崎(龍中)一分二六秒3渡邊(龍中)一分二七秒4吉村(善隣)5盧(培材)6鈴木(京師)
◇女子二百米平泳決勝 1名和(馬山女)三分五一秒六2大野(釜山女)三分五三秒八3木下(仁川女)四分4川上(馬山女)5兒島(一高女)6大里(釜山女)
◇男子八百米繼泳決勝 1龍中A(宮本、安達、赤司、田立)十分四三秒二2鐵道(長谷川、福田、藤田、武村)十一分一六秒3龍中B4京中
◇男子百米自由形決勝 1藤田(鐵道)一分七秒四2赤司(龍中)一分八秒四3宮本(龍中)一分九秒4久末(京師)5金(仁商)6兒玉(善隣)
◇男子二百米平泳決勝 1盧(培材)三分八秒2岡崎(鐵道)3津崎(龍中)4吉村(善隣)5渡邊(龍中)6城野(京中)
◇男子二百米繼泳決勝 1鐵道(長谷川、岡崎、藤田、武村)二分五九秒六【大會新記錄】2龍中A(宮本、赤司、木村、田村)3京中4善隣5遞信6京師
◇女子百米自由型決勝 1岩本(仁川女)一分二八秒八2田中(釜山女)3石本(馬山女)4立石(釜山女)5尾崎(釜山女)6相良(仁川女)
◇女子百米背泳決勝 1藤山(仁川女)一分四八秒二2波多野(釜山女)一分五二秒【以上大會新記錄】3西尾(釜山女)4高尾(一高女)5村上(仁川女)6大塚(馬山女)
◇女子二百米繼泳決勝 1釜山高女(田中、加藤、小林フミ、小林ツヤ)二分四七秒四2女子實業(田邊、高田、小林、福田)二分四八秒二3仁川高女二分五〇秒六4馬山高女インターフエヤー

徐君歸る

在米四年、彼の地の强豪と對戰して腕まかせに蹂躙し續けた半島出身の拳鬪家徐廷權君は足かけ五年ぶりで十五日午後三時二十分のぞみで歸城した、驛頭にはこのリングの『英雄』を迎へる多數の友人拳鬪關係者つめかけ壓倒的な人氣の中に自動車を連ねて市内行進街頭挨拶を行つた、徐君語る

歸朝第一戰に敗れたのは甚だ殘念で、あの時は何だか氣分が落つかずムシヤ・クシヤしてゐるのに、おまけにもゝにおできが出來て、これは試合後手術しました、京城に二三日、それから故郷の順天に歸りしばらく靜養して秋末までには再びリンクで活躍したいと思ひます、みなさんによろしく(寫眞は京城驛頭で徐君)

尾道市の火事

【尾道電話】十五日午前一時五十分頃尾道市西御所町一丁目材木商瀧口善吉製材所より發火、同店材木倉庫外附近材木倉庫十七棟を全燒なほ普通住宅十一戸を燒いて同五時頃鎭火した損害十八萬圓

金塊は盗んだけれど……

【新義州電話】東京市豐島區池袋一の五九二田部孝二(三二)は本年六月まで忠南成歡の鑛業會社に勤務中、竊取した砂金及金塊一千餘圓を安東に密輸し、目下失業中の生活の糧にせんとしたがうまく賣口がみつからず、空しく引かへす途中、十三日午前六時廿分頃南行列車内で警察部移動班に御用となつた、餘罪ある見込で取調べ中

京城の傳染病(十五日)

赤痢四名と腸チフス六名、パラチフス二名、ヂフテリア一名發生

けふの天氣

天氣はよく一時曇る

東亞親善飛行

けさ壯途へ

本社後援、本府施政二十五周年記念=日滿支三國空の親善東亞航空路確立の大飛行はいよいよ今七日早朝決行、晴れの重大使命をおびた一等飛行士愼鏞頊氏は愈よ七時愛機サルムソン二A二型JーCAGD號を操縱、機關士坂田源吾氏同乘にて汝矣島飛行場を離陸、第一コースたる北鮮間島を經由新京に向つて飛翔する

家庭菓子 ふくらし粉 マシン ベーキングパウダー
マン ベーキングパウダー これさへあれば
趣味と衞生の點から お菓子の類は御家庭で誰方でも道具なしで容易に作れます
一回の使用料一錢内外 詳細製法書添付
發賣元 東京 藤田商店
關西代理店 大阪道修町 山本茂商店
滿鮮卸問屋
京城 山藤田藥舖 大邱 佐伯藥房
京城 山大黒藥房 安東縣 福泰藥舖
京城 新井藥房 阿部藥房
京城 木村藥房 森川藥房
平壤 山岸藥房 瀬名藥房
平壤 北島藥房 大連 石川萬壽堂
安東縣 森田藥房 奉天 佐藤藥局
奉天 井上藥局 大連 松内藥局
大連 天近藤洋行 新京 東亞號
大連 大連藥店

特製 新製品發賣 水晶おしろい 最も近代的な薄化粧用 特製品五〇 丸瓶二五 松澤石鹸本舖 松澤商店

皮膚病! たゞの膏藥では、どうしても癒らないやうな…コヂれたものには…… この…ヴィタミンAD外用藥が効果的です、カサブタがキレイにはがれたいへん早く新皮が出來て癒ります たゞれ おでき とびひ 水むし 股ずれ デシチン 東京…大阪 田邊商店 一圓三十錢・六十錢 藥店にあり

巡査 内地及植民地の巡査志願者は本會發行の巡査受驗講義録にて及第必勝せられよハガキで申込次第會則案内及全國試驗日割表無代進呈す 東京市 日本警務學會

月收增進の道 月給以外副業により毎月五十圓から百圓位づゝ樂に儲けて居る人の實話郵券二錢封入申込まれよ 東京市銀座西五ノ五秀吉ビル 電話銀座三〇・三六四三 副業研究所

肺腹肋淋宮 難病患者等逃すな 誇大廣告高等理工科校長名論讀まれよ透徹せる論理太陽の如し 治病原理 (進呈) 類似名御注意 名古屋陸 日本理論治療研究所

白ナマズ ハンテンが身體顏面の差別なく發作し困難の方に良藥發見二錢切手封入申込詳報す 明石市北郡役所前 長壽園

鉛筆

高級化粧洗濯用 レコード石鹸

金銀白金高價買入 京城明治町 株式會社 京城德力 電話長一五七三 本局二〇八八 三九三九 御來客用四〇三七

はい毒専門 ひん尿 和田醫院 京城本町
特別案内
帝大 學生求職家庭教師其他以實任證 任學生を推薦す 京城帝大共濟部 電光二四二〇構内一八
金融 京城壽町七 安田生命保險會社隣 官公吏會社員の方に極秘信用月賦用達 電本二四五三番 豐商會
恩給 低利即時立替極秘如何様にも御相談す 内書送呈電話本局二〇六三番 京城府初音町一三五 西村商會 村元住宅新堂里櫻ケ丘三六一番地
農園 讓位還京仁線素砂驛より約四町西畓貳千七百坪植込桃五百本七八年生上宅附交通便利右隣園に付至急讓る 仲介者 加藤農園
恩給 立替は大勉强最も御有利に御相談致ます 念のため他店と御比較を願ひます 京城府古市町三五番地 三澤商會
金庫 格安に讓る (高崎製司號) 府内旭町一ノ一二四 樂天堂製藥株式會社
京日案内 五行活字十五字詰一回五行一圓四十錢屆名は一回每に五十錢増料金は前納の事但郵送は當事に限り特に壹圓にて掲載す
支部長 及債券賣買契約外務員募集給歩合多額 書類報人一名要す採用通知す 京都市上京區出水千本東入 復興割引債券現物奉勵部
二百圓儲る 新案小種の販賣法 運勢指導奇術月六回の来年の高島易斷 今スグ返信用二錢切手又見本入用なれば三種共三冊三十錢を要す 東京市本郷湯島四丁目 高島神誠館
タツタ三十圓であなたに一萬戸の得意地を差上ます此收益は百圓
賛化病院 京城府明治町一丁目 電話本局二四番 醫學博士 古城憲治 内科 小兒科 入院隨意 普通病室 傳染病室
京城本町 おみやげ専門 朝鮮館
ぢなら オセロ ぢの藥 全國藥店にあり ¥0.30 ¥0.50 ¥1.00

全鮮一般女子女子中等選手權大會

女高普韓朴組に優勝の榮冠輝く

一般は女子師範朴、金組優勝 地方組進出めざまし

絶好のテニス日和である、十五日午前九時から京城運動場コートで開かれた第十七回全鮮女子庭球選手權大會はラウンドの進むにつれ接戰また接戰、遂に準決勝戰には大田高女の大將河本、水野組、釜山女高普の大將吳時伊、林霖寶組が京城軍の諸選手を倒して雄々しくもコートに起つた、さらに庭球王國を自他共に許す女高普の大將韓貞順、林惠玉組と好調子の第二高女の大將古賀、神保組も同需、激明、進明の各選手を熱戰の裡にしりぞけてベスト四に殘つた、俄然試合はキャプテン・チームの大試合となり、地方軍猛烈に京城軍を攻めたが戰運惠まれず、決勝戰は女高普の韓、林組と第二高女の神保、古賀組で行つた、決勝戰は後衛戰に終始、韓選手のプレイキの効いたロップは第二高女軍の陣營を襲つた、神保、古賀組コンビ好く、猛烈な十字火戰を展開し兩校關係の應援團は一球每に聲援を贈つた、ゲームを逐ふにつれて韓選手の當りは物凄く遂に四—〇のスコアーで優勝、こゝに二年連勝の記錄を作つた、閉戰三時半

一般女子 庭球は四組で行はれたがいづれも女學校時代のナンバー・ワン、男子も及ばぬファイン・プレイ續出で、觀衆は一球每に拍手を送り、遂に女子師範の朴順姬、金貞娥組が優勝した、半島女子庭球界のナンバー・ワンを決定する本大會も純正スポーツマンシップに則つた氣持ち好い試合に終始し、女子中等學校部の選手權獲得者韓貞順、林惠玉組と一般女子選手權獲得者朴順姬、金貞娥組に對し、本社兒島支配人から祝辭と長き球歷を包む優勝旗及びトロフイーをそれぐ授與、さらに女子中等學校部の第二位神保、古賀組には本社メダルを贈つた

=準優勝戰=

女高普(韓貞林惠)	四—〇	大田(河本水野)	
女高普	4—4 1	大田	
	4—4 1		
	5—3		
	4—2		
	4—0		

第二(神保古賀) 四—二 釜山(吳時林霖)

釜山	2—4	第二
	4—2	
	1—4	
	2—4	
	6—4	
	4—0	
	1—4	
	3—4	

女高普軍のサーブに始る、大田軍必勝を期してコートに起つたが、日頃の調子が出ず、女高普軍は前後衛ともコンデイションは上々で、打まくり、韓選手の確實なロップは遂に四—〇のスコアで大田軍を抑へる、大田軍の敗因は疲れと前後衛のコンビの亂れであつた、とまれ!敗れたと云へ河本選手の技量は光つてゐた

兩軍とも鬪志滿々で試合開始、吳選手の物凄いフホアーストロークは第二高女を惱し、ゲームはシーソーゲームとなり、熱球は秋空に飛んでゲームは三—二の大試合となつた、第二高女軍は吳選手のストロークに追つめられると思つたが前衛古賀選手、バックストロークを巧みに盜んでピンチを切り拔け、四—二で勝つ、釜山軍の前衛が今少し活躍すれば選手權は樂々と釜山女高普の手に落ちたであらう、釜山の吳選手の奮鬪は本大會第一であつた

=決勝戰=

女高普(韓貞林惠) 四—〇 第二(神保古賀)

女高普	5—3	第二
	5—3	
	4—2	
	4—0	
	4—0	

拍手に送られて第二高女のサーブに始る、各ゲームとも兩軍接戰を續け、第二高女軍マッチ・ポイントを失して、女高普軍樂な試合となつた、前衛林選手鮮かなヴオレーでポイントを決めさらに第二高女軍の疲れに乘じグン〳〵攻め遂にストレートで優勝す

一般女子戰

女師(朴順金貞)四—二 一般(金福文玉)

女師(宋明嚴鳳)四—二 女師(沈載宋嘉)

=決勝=

女師(朴順金貞)四—二 女師(宋明嚴鳳)

記錄躍進

神宮水上大會第二日

朝鮮神宮競技水上大會第二日は、十五日午後零時半から京城運動場プールで續行、快晴に惠まれてスタンドは非常な賑ひをみせた、遠來の釜山高女、馬山高女その他仁川、京城各女學校の人魚軍の力泳は目覺しく、全朝鮮の覇權を目指して終始力泳し、午後六時今年度半島水上の最後を飾つて閉幕した記錄左の通り

◇女子二百米混繼泳決勝 1仁川高女(藤山、木下、岩本)五分五秒2釜山高女B(田中、波多野、大野)五分一四秒二【以上大會並朝鮮新記錄】3馬山高女五分二一秒二 4釜山高女A 5馬山高女B

◇女子二百米自由型決勝 1小林ツヤ子(釜山女)二分二七秒四 2大西(馬山女)三分四四秒四 3中尾(馬山女)三分五七秒4小林フミ子(釜山女)5桂山(釜山女)6殘花(馬山女)

◇女子四百米自由型決勝 1小林(釜山女)七分四五秒六2石本(馬山)七分五〇秒二3加藤(釜山女)七分五〇秒四4岩玉(馬山女)5立石(釜山女)

◇女子百米平泳決勝 1名和(馬山女)一分四五秒四2木下(仁川女)一分五〇秒3大野(釜山女)一分五一秒八4川上(馬山女)5丸田(釜山女)6小玉(釜山女)

◇女子五十米自由型決勝 1岩本(仁川女)三八秒六2田中(釜山女)三九秒二3小林(女寶)四一秒4福田(女寶)5田邊(女寶)6加藤(釜山女)

◇女子五十米背泳決勝 1藤山(仁川女)四八秒六2波多野(釜山女)四九秒3西尾(釜山女)五〇秒二【以上大會並朝鮮新記錄】4高尾(一高女)5村上(仁川女)6杉本(馬山女)

◇男子三百混繼泳決勝 1龍追(武村、岡崎、藤田)三分五四秒2善隣A(井上、吉村、兒玉)四分八秒3普成4龍中B5徽信6京中

◇男子二百米自由型決勝 1赤司(龍中)二分二五秒四2淺見(京中)二分四一秒八3宮本(龍中)二分四二秒二4藤田(徽信)5久米(京師)

◇男子四百米自由型決勝 1安達(龍中)五分三五秒六2篠崎(京中)五分三九秒3田立(龍中)五分四一秒二4淺見(京中)5木村(龍中)6槇(龍)

◇男子千五百米自由型決勝 1篠崎(京中)二三分二秒八2田立(龍中)二三分二五秒八3石川(龍中)二四分三四秒六4槇(龍中)5富田(龍師)=以下二面=

【寫眞】上右は中等の部優勝者韓貞順(右)朴惠玉(左)上左一般の部優勝者朴順姬(右)金貞娥(左)下は中等の部準優勝者神保(左)古賀(右)の諸孃

婦人倶樂部は編物號

お待ちかねの一婦人倶樂部の編物大附錄!!

二册一組の偉い大附錄!

びっくりする豪華大附錄が出來ました

日本に初めての新工夫!

見ながら編める編み方の發表

『讀みながら編む』不便から『見ながら編める』重寶への大躍進!皆樣の御期待に背かず、婦人倶樂部はやっぱり一歩進んだ大名案を完成しました。

一册は、昭和十年の最新流行型百四種、全部作り方を發表!

毛糸編物大全集

一册は、日本で初めての一目でわかる図表式説明、初歩の人もスラく編める

新らしい模樣編と基礎編

▲赤ちゃん幼兒の編物一切 ▲婦人と男子の編物一切

▲少年少女の編物一切 ▲新模樣編の編み方一切

▲女學生の編物一切 ▲基礎編の編み方一切

大特典! 毛糸格安提供 特選優良毛糸を一番分冠組合せ、愛讀者に限り實費で提供、トテモ大割安、大奉仕です。

急告! 編物號は年々お手に入らぬ方が多くてお氣の毒!豫約が一番安全!お申込はぜひお早く!

今年の編物は二の型、二の色合、二の刺繍應用が断然新流行です

而も發表の型が多くて全部編み方つき、信用ある婦人倶樂部!

家族全体の編物が一切手軽にお間に合ふ、便利経濟の大附錄で大評判!

結婚大特輯

良縁を望む方 模範的花嫁になり方 幸福な結婚生活を築く方の爲の特別大計画

●大美觀!花嫁衣裳大畫報(極彩色大判)●市川春代實演花嫁寫眞日記(見合から新家庭まで)●百組以上縁談まとめた人々の座談會(媒も母も見逃せぬ記事)

●婦選びに大切な相性檢査法(醫學博士諸岡存氏公開)●三百圓から千圓でお嫁入豫算立て方●問題の結婚!川崎弘子さんと菊池寬氏の一問一答公開

十月編物号は十九日發賣

出ればスグ賣切れの見込 今スグ御近所の書店へ、お申込みおき下さい。

訪問着糸錦丸帶、大姿見・外賞品合計五万点進呈大懸賞(雜誌週間紀念 講談社九雜誌聯合の大計画!)

●大特價七十錢(送料十一錢)

編物大附錄の外、綴込凸凹寫眞術贈呈

發行所 東京・小石川 大日本雄辯會講談社 振替東京三九三〇

◎お子樣の胃腸を强くして丈夫に育てゝ下さい◎

寢冷え◀下痢◀疫痢

お母さん!

お子樣の胃腸を強くして下さい

▼今は胃腸が弱つてゐます そこへ寢冷えです。お子樣の胃腸は冷え込みの爲にカタルを起して……猛烈な下痢です、嘔吐です、發熱です

▼今は食物が腐敗し易い! 弱められてゐるお子樣の胃腸が腐敗した食物によつてどんな結果を招くことになるか、……恐ろしい疫痢が腸チブスが、可愛いゝお子樣の生命を奪つてゆくのです

お母さん!御子樣の胃腸を強くして下さい 胃腸さえ強ければ、病氣にかゝることも少なく、病氣にかゝつても大事に至るやうなことはありません。

▼錠劑『サロミン』は、西崎藥學博士がこの點に留意して創製されたもので、胃腸の運動を活潑にし消化を扶けるビタミン、諸酵素そのまゝ榮養となり身体全体を强くするアミノ酸やその他貴重な成分十數種を含んでゐます。

適應症

胃腸の弱いお子樣 顏色の惡いお子樣

元氣のないお子樣 疳の強いお子樣

腺病体質のお子樣 發育不全のお子樣

等には是非今直ぐお服ませ下さい

貴重藥サロミンは醫家の處方箋に書かれて病者に投藥されて居りますが近くの有名藥店にも販賣されて居ります

西崎藥學博士指導創製

錠劑 サロミン

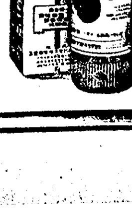

お母樣必讀書 醫學博士和田俊生先生校閲「丈夫に育てる爲に」御申越次第送呈(本新聞名記入)

藥價表 小瓶 百錠 五五錢 中瓶 三百錠 一圓五〇錢 大瓶 九百錠 四圓

發賣元 大阪市西區阿波堀通一丁目 東京市京橋區銀座西三(菊正宗ビル内)

代理店 嘉賓商事株式會社藥品部 小林大藥房新藥部

都會化粧（71）

岸田國士作　田中良畫

仕事・道樂・慈善（一）

今日は日曜である。

管一家は、日曜の朝食だけは、みんな揃つて食堂でたべることにしてゐる。平生は、家族が揃らず同じ時刻に食卓に着くといふわけに行かない。朝は學校が早いので、子供たちが先に食事を濟ます。それから、勤めに出る譲が、たいていは一人で輕い洋風の朝食を取る。九時頃になると、主人老夫婦が、二人分だけ特別に作らせた味噌汁を、奥の茶の間で啜るのである。

七時半に、女中頭のさきが、合圖の鐘を鳴らすと――この鐘は主人禮介が歐米視察に出かけた時、羅馬の古道具屋で買つて來た教會の鐘の雛型である――めいめいが自分の部屋から食堂へ集まる。

『お早うさん』

機械的に、一同が、挨拶を交す。誰がきめたともなく、さう云ふ習慣がついてをり、それを幾分、大人は照れ臭さうに口の中で呟く。小さい男の子は、どうかすると、それを精いつぱいの聲で吸鳴ることがある。『馬鹿ッ』と大人の一人がたしなめる。奥女中は殆んど總出でお給仕をしなければならぬ。

或る者はオムレツにパセリを入れろ、ある者は、牛乳を冷たくして來い、またあるものは、大根おろしがなければ飯が食へない、である。

この騒然たるなかで、管夫人は悠々と主人禮介のために牛卵の黄味だけをしやくつて皿に盛つた。

『今日、昇の奴會つて來ようと思ふんですが……』と不意に譲が母の管夫人に聲をかけた。夫人はきよとんとした顔附で、夫の方を見た。それからナツキンで口を拭つておいて、

『あんたが行つて、大丈夫連れて歸れる？ほかへら手を廻した方が安全ぢやないかねえ？どうでせうお父さん？』

禮介は默つて、卵の黄味を呑み込んだ。

『大丈夫かどうか、わかりませんよ。兎に角會つて話をすれば、こつちの處置はできると思ふんです』

『道ばたで話はできまい』

と、この時禮介は口を開いた。管が

『それや、どうかしますよ。宿があるでせうから、それも調べられたら調べてみるつもりです。うつかりすると先手をうたれますからね。向ふで氣がついてゝも、あそこまで嗅めれば、あとはわけありますまい』

『氣がついてるね』

管夫人は、ほかの子供たちに覺らせまいとするやうに、眼をあらぬ方にそらしてから云つた。

『それやわかりません。しかし僕の方で氣がつかないと思へば、おんなじこつてすよ。實際、突嗟の判斷つていふもんは間違はないもんですね。あれで若し僕が慌てたり、無考へに話しかけたりでもしてゐたら、警察の力を藉りない以上、どうすることもできなかつたでせう。逃げ出されたらそれまでですからね』

『今日行つてみたら、もうゐないつていふんぢやない？』

敏子が、一人前に意見を吐いた。管夫人がもうこの娘に喋つてゐるのである。

譲は、敏子をにらみつけた。

食事が終ると、子供たちは、それぞれの遊びが待つてゐる。食堂には大人だけが殘つた。敏子も、その仲間たる特權を固執した。

『お前は向ふへ行つてろ』

兄の言葉を彼女は輕く受け流して、わざと父親に向ひ

『昇兄さまは、あたしの云ふことを一番聽くんだけどなあ……。それに、あたしになら、きつとなんでも云つてよ』

『そんなこと云つたつて、お前、女ぢや、やつぱり強く出られないよ。相手にされなかつたらそれまでぢやないか』

『なら、譲兄さまがいらしつたつておんなじだわ。あたし、出しや張るわけぢやないけど、その方が穏かに行くと思ふわ。ねえ、どうお思ひになる、兄さま？』

DK オヂラ　けふの番組

十六日（月）　第一放送

午前六時（東）ラヂオ體操
同六時三〇分（東）英語講座（二）　満野暢一郎
同七時一分（東）朝の修養　禪話　十二講（六）禪の日常生活　立花俊道
同七時二〇分　今日の天氣豫報（京城、仁川）
同一〇時　氣象通報
同一〇時三〇分（東）家庭講座　農村住宅の改良　石原憲治
同一一時五分　料理獻立、日用品値段、鮮魚卸相場　京城府廳、水産市場發表
正午（東）時報、今日のプログラム發表
午後零時五分（東）吹奏樂
一、行進曲「黄海々戰記念」
二、クラリネツト獨奏　ポルカ　秋草　獨奏　海軍一等軍樂兵曹　佐々木武
三、圓舞曲「風鈴草」
四、喜歌劇「スペードの女王」
五、行進曲「武勇」　指揮　樂長　内藤清五　海軍々樂隊
同零時四〇分　ニユース
同二時（東）母の時間　子供の動作の觀察　千輪浩
同四時　ニユース、職業紹介
同五時　水上競技實況（第二放送に依る）朝鮮女子水上競技大會――京城プールより中繼――
同六時（名）お話　コホロギ（テキスト三八ページ）　農學博士　大町文衞
同六時二〇分（東）コドモの新聞　村岡花子
同六時二五分（東）基礎英語講座（四）　岡倉由三郎
同六時五五分（東）カレントトピツクス
同七時　ニユース、天氣豫報

青年の夕
同七時三〇分（東）講演
一、青年に告ぐ　衆議院副議長　植原悦二郎
二、青壯年と政治　大日本聯合青年團理事長　田澤義鋪
同八時二〇分（東）尺八　潮風：金森高山作曲　本手　安部香山　替手　小竹歌山
同八時三〇分（大）混聲合唱――桃谷演奏所より中繼――民謠組曲「鰹舟」　藤本浩一作詞　有田元作曲　伴奏　大阪ラヂオ・オーケストラ　指揮　内田元　大阪放送合唱團
同八時五〇分（東）物語　後藤新平の青年時代　原作　鶴見祐輔　出演　森英治郎（他伴奏等）
同九時三〇分（東）時報　ニユース、翌日プログラム發表、ニユース再放送

第二放送

午後零時五分（東）吹奏樂
同一時　趣味講話　洪宮杓
同六時二五分　經濟解説　姜元秀
同七時三〇分　文藝講話　金台俊
同八時　獨唱　金文輔
同八時三〇分　音律　正樂傳習所員
同九時　古談　李敦求

みずのき、物　十七日（火）

午前七時一分（京）朝の修養　禪話　十二講（七）　山崎大耕
同一〇時三〇分　婦人の時間　高橋濱吉
午後零時五分（京）落語　粗忽長屋　三笑亭可樂
同二時（東）家庭講座　藥になる植物の話　曆田經介
同六時（東）名作物語　法螺吹先生（一）　東京放送童話研究會
同六時二五分　青年の時間　伸び行く半島農村青年の姿　松月秀雄
同七時三〇分　講演　滿洲事變を回顧して　三宅光治
同八時　詩吟　堀切正風
同八時二〇分（大）義太夫　菅原傳授手習鑑　竹本大隅太夫
同九時一〇分（大）舞踏音樂　管絃樂　大阪ラヂオオーケストラ

青年の夕

尺八　後八時二十分

潮風　金森高山作曲　安部香山　小竹歌山

民謠組曲『鰹舟』　藤本浩一作詞　内田元作曲

この曲は『鰹舟』の出船から勝鬨までの、爽快奔放なる行事を敷篇の民謠をもつて構成描寫したるもので、幾百年間の傳統を通じて國民の心根に徹してゐる民謠調を純粹藝術化すると共に、管絃樂による獨唱と混聲合唱をもつて立體化したもので、山田耕作氏の『黒船』以來の新國民音樂への一指標として注目に價するものである。作詞の藤本氏は現詩壇中堅の民謠作家であり内田氏の作曲はBK入局以來はじめての純創作として月餘の苦心經營によるものである

『凪』
空の朝焼、風ア東風のヨ、海の遠凪、遠西
灘を跳足で、砂踏む足のヨ、冷やり朝風、身にしみる

『積込』
ショイ／\ウンコラショイ、放り込め、生簀の生鰮
生きよと、死ならと、こちア知らぬ、なんでも、生餌の、生鰮
ショイ／\ウンコラショイ、金比羅權現、辨財天
船靈、舟神、護摩の札、えんさの、えんさの、神だのみ
ショイ／\ウンコラショイ、潮なら四合滿、東の風
釣來は自慢の、腕ぞろひ、ほいさの、帆あげて、出船だぞーイ
言葉（ホーイ右舵イ）

『夜』
海ははるばる光る波、風截る船路果てもなく
波はざん／\舷側に、鳴る音冴えて海暗く
更ける夜空に燦々と、輝く星の鏤れ飛ぶ

『進航』
流れア黒潮、潮路は一夜、一夜流れて、沖の船路のようらん、ホラボイ夜が明けるヨ
明けれや朝風、地平の果てに、くろくぼやけた、島か雲かようらん
ホラホイ船影かヨ
言葉（左舷イ群れが見えるぞう）

『釣上』
やアんれ、群が見えたとよ、竿出せ餌出せ、鰮出せ、船やれ餌放れ
追つかけろ、潮に立つかつをが群れてゆく
やアんれ、群に群れてくる、飛びつれ、なきつれ、鴎どり、波間になき／\舞ひ上り、はばたく翼は銀の色
やアんれ、撒き餌に群の群、群に陽に、波しぶき、しぶきに波間の黄金の御光、とび立つとび散る、とび上る
ゆられてふんばる船端に、波にも空にも、甲板にも、放り上げ、放り込む、鰮の雨、ぴちぱちをどるは銀の鱗
言葉（餌がなくなつたーイ）

『大漁』
おれつちや完灘、波を越えて百里
沖でかつをの大漁船
こいつア豪氣だな
とれたかつをは一萬二千あまり、高がすて値で二萬兩
こいつア豪氣だな

『歸港』
沖の入道雲、海には金波、ゆらぐ大漁の、鬨の聲
舟の大漁旗、港の太鼓、觸れる大漁の、ほらの貝

『勝鬨』
焚けよ、松火、どんどん陽氣に、燃えりや、踊り子の、氣がはづむ
こいつア、豪氣だな
大漁、大漁で、をどれよ、歌へよ飲めよ
積んだ酒なら、瓶かぶり、こいつア豪氣だな
飲んで、踊れよ、まだまだ夜は淺い
更けりや、ごろねの砂まくら、こいつア豪氣だな

混聲合唱　後八時半

大阪放送合唱團　伴奏　大阪ラヂオオーケストラ　指揮　内田元　大阪桃谷より

二部合奏曲である、序に於て雄大な夏の海を形容し、初段はそよ吹く潮風を示し、第二段には波濤の押しよせるさまを現し第三段に於ては潮風の吹くまゝに男波女波の寄ては返す様を敍したものである

お話　夕六時

コホロギ　名古屋より　大町文衞

秋の夜、庭前や叢の中から美しい聲をして鳴くコホロギの聲が聞えます。秋の野山はコホロギがゐるために隨分賑かなものになつてゐます。もしさうでなかつたら、秋の自然はどんなに淋しいものでせう今日は此のコホロギの種類やどうして鳴くかといふことに就いてお話しを致しませう

大阪商船定期出帆
◎內、鮮、滿、臺連絡優秀客船
北鮮阪神行（門司經由）急行　雄基前日發＝門司翌々日前十時着
貴州丸　九月廿二日
武昌丸　九月廿七日
河南丸　九月二十日
北鮮臺灣行　江蘇丸　清津發九月廿四日　清津、雄基、城津、興南、博多、長崎、鹿兒島、基隆、高雄行
大連內地直行　日滿連絡毎日發　朝鐵、滿鐵主要驛ニテ船車連絡
大連發午前十時＝門司着翌午後一時＝神戸着翌々早朝
吉林丸、熱河丸、うすりい丸、うらる丸、扶桑丸、ばいかる丸、はるびん丸、あめりか丸、べるがる丸、しやとる丸、やまと丸、とりか丸、るびかん丸　九月十六日より九月二十九日迄毎日發
門司基隆直行　內臺連絡船　毎五日目發　門司發正午
高千穗丸　九月十七日
瑞穗丸　九月廿六日
蓬萊丸　九月廿一日
（基隆着翌々日午後一時）
門司より神戸行大型船便多數あり　詳細は左記御問合せ下さい（案內書進呈）
大阪商船株式會社　京城出張所　京城府南大門通三丁目一〇六　東京火災ビル四階　電話本局長一〇三〇番
鮮內代理店・案內所　清津・雄基・羅津　國際運輸會社

朝鮮郵船定期出帆
慶田組　釜山商船組
ジヤパンツーリストビユーロー案內所　京城三越、平壤三中井、釜山三中井、安東大和
◉北鮮新潟連絡船開始（印八船客扱）
新京丸、東鞍丸　一〇二噸
定員一等十二名、二等四十三名、三等百二十八名
羅津　三ノ日　午前六時發
雄基　三ノ日　午前八時着　午前九時發
清津　五ノ日　午後十二時着　午前十一時發
新潟　七ノ日　午前八時着
清津　九ノ日　午前八時着　午前十一時發
雄基　九ノ日　午後二時着　午後五時發
羅津　九ノ日　午後七時着
北鮮京濱直行　△佐賀丸　羅津日　雄基日　清津日　東京－清水－名古屋－阪神－關門－コース
北鮮東京行　長壽山丸　雄基十九日　清津二十日　元山三日　釜山－關門－大阪－名古屋－清水－横濱寄港
○急行船　盛京丸　雄基十月六日　清津八日　元山九日　關門－大阪－名古屋－清水－横濱寄港
西鮮東京行　△江原丸　仁川大日　群山二十日　木浦三日
北鮮名古屋行　△咸鏡丸　新義州三五日　鎭南浦二十六日　仁川二六日　釜山－博多－關門阪神寄港
○陸軍運輸部御用船　立神丸　雄基十三日　清津十四日　元山十六日　釜山－博多－關門－神戸寄港
北鮮大阪行　春川丸　雄基十九日　清津二十日　元山三日
金剛山丸　雄基二六日　清津二七日　元山元日
西鮮大阪行　○南部線　釜山丸　仁川五日　群山二十日　木浦二日　釜山－關門－神戸寄港
慶州丸　仁川六日　群山元日　木浦三日
○北部線　漢江丸　博多直行－神戸川寄港
漢城丸　新義州十四日　鎭南浦十五日　群山大日
新義州十日　鎭南浦十一日　仁川四日
金剛山丸　新義州八日　鎭南浦九日　仁川十二日
敦賀行　慶安丸　新舞鶴－舞鶴－宮津－境延長
雄基三日　清津二四日　元山三日　釜山－博多－長
鹿兒島、清津行　錦江丸　仁川二日　群山三日　木浦三日
○博多直行船　櫻島丸　大連七日　仁川二日　長崎寄港
西鮮清津行　平安丸　仁川十五日　鎭南浦十六日　釜山九日
北鮮上海、青島行　平安丸　清津八月三日　釜山三日
上海行青島延長－群山－木浦寄港
青島行　仁川　日　鎭南浦　日　釜山　日
大連行　會寧丸　安東－芝罘－大連寄港　仁川三日　鎭南浦三日
錦江丸　仁川十三日　鎭南浦　日
浦鹽行　櫻島丸　仁川三日　鎭南浦二日
金剛山丸　元山七日　清津二十日　雄基二日
△乘船賃金低廉船中食事付
△右ノ外隨時臨時船ヲ配船致シ船腹ノ潤澤ヲ取計ヒ居リマス
日本郵船定期出帆　歐州行　靖國丸　横濱九月十五日　神戸九月二十日　門司九月廿一日

大阪商船仁川出帆
●阪神行（船客御斷）
九月十九日　第三大資丸　群山、尾道寄港
九月廿一日　第二福井丸　群山寄港
九月廿四日　第三信洋丸　群山、大阪直航
九月廿七日　大昭丸　群山寄港
●名古屋、京濱行　九月廿五日　關東丸
●南浦、安東行　九月廿二日　江龍丸
●海州行　九月十八日　神安丸　海州寄港
內地各港及台灣、北海道、南洋、南北米、亞弗利加、歐州、濠洲等の各地行接續通し貨物取扱致候
大阪商船株式會社仁川代理店　株式會社慶田組　四二番・二一一番（出荷）七二番・九八四番（入荷）二一〇番（宿直）二七八番（現送）

內鮮運輸仁川出帆
阪神行　△太加丸　九月十三日、十四日
阪神行　△日鮮丸　九月十四日、十五日
阪神行　△彦島丸　九月十六日、十六日
阪神行　△第一慶取丸　九月十七日、十八日
阪神行　△第十六良友丸　九月十八日、十九日
仁川港町四丁目　內鮮運輸組　電話六八八番

釜山出帆
九州郵船株式會社出帆廣告
博多行　珠丸　毎日午後十一時出帆

三海洋社汽船出帆廣告
◎瑞山行　瑞山丸　日發　寄港地　三吉里、大湖芝、大山里
◎仙掌行　萬里丸　日發　寄港地　南元浦、富里浦、仙掌、池川
◎唐津行　唐津丸　日發　寄港地　孔浦里、漢津、南元浦
◎白石浦行　白石浦丸　寄港地　習德浦
◎海州行　太郎丸　寄港地　延坪島
瑞山、唐津、仙掌、白石浦行仁川出帆八干潮二時間前忠南各港ヨリ仁川行ハ其他滿潮二時間前出帆トス
仁川府港町一丁目五番地　朝鮮海洋社　電話三三番、一〇一番

仁川出帆　代理店日鮮海運株式會社　電話五〇
×天朝丸　日本海丸　九月七日
群山出帆　代理店　日鮮海運出張所　電話五三九
×明石丸　×朝海丸　×天海丸　日本海丸
鎭南浦出帆　代理店日鮮海運　×印八樺太行（各地急行）　裏日本、北海道、樺太行
木浦出帆　代理店　朝海丸　日本海丸
釜山出帆　代理店　朝海丸　日本海丸
浦項出帆　代理店　×明石丸　朝海丸　天海丸　日本海丸　浦項運輸會社　電話一三
內地寄港地　境、宮津、舞鶴、新舞鶴、敦賀、伏木、船川、函館、小樽、大泊
各廳命令航路　北海道＝北鮮線
雄基出帆　代理店　國際運輸支店　電話二七
清津出帆　代理店　國際運輸支店　電話一八
笠戸丸　北陸、北海道行　定期

朝鮮總督府命令航路
朝鮮北海道大連線
大連直行　×印八樺太行（三等七圓）
仁川出帆代理店日鮮海運株式會社　電話五〇
嶋谷汽船艀出帆

朝鮮汽船出帆廣告
釜山出帆
馬山行（急行）毎日午前九時半
統營行（急行）毎日午前八時半　午後八時　二回
元山行　各港寄港　毎日午後一時
麗水行　木浦行
江口行　六月二十日
木浦出帆　一月中出帆
濟州島行　各港寄港　毎日午後八時
濟州島行　西廻り　東廻り
日鮮海運株式會社　仁川府本町四丁目　電話長五〇番長一〇八番

新義州・安東出帆（代理店日鮮海運會社）
東洋丸　八月州日　九月二十日
東洋丸　九月二十日　九月廿三日
鹿兒島、三角、長崎、博多行

仁川出帆（代理店日鮮海運會社）
大連直行　東洋丸　九月十七日　十月一日

九州郵船出張所　電話二四一一番
對馬壹岐、長崎行
博多丸　毎月四日九日十四日十九日廿四日廿九日午後二時出帆
詳細八左記へ御照會被下度候
釜山第一棧橋　九州郵船株式會社出張所

大洋丸　神戸　九月廿四日　横濱九月十六日
熱田丸　神戸　九月二十日　長崎九月廿三日
京城南大門通り五ノ一　朝鮮郵船株式會社　代表電話本局四一九五番
釜山支店　大倉町　電話四〇三番
元山支店　海岸町　電話長一三四番
仁川出張所　港町　電話長三三一番
北鮮出張所　清津府北星町　電話四八〇番
京城代理店　朝鮮運送會社
鎭南浦代理店　朝鮮商工會社
仁川代理店　朝鮮運送會社
群山代理店　群山海運會社
木浦代理店　朝鮮運送會社
元山代理店　大池回漕店
城津代理店　朝鮮運送支店
清津代理店　國際運輸支店
雄基代理店　國際運輸支店

城津出帆　九月廿二日　代理店　北鮮商船組　電話一三
西湖津出帆　九月廿二日　代理店　富田商店　電話一八
元山出帆　九月廿三日　代理店　朝鮮運送支店　電話二〇
內地寄港地　伏木直行、新潟、酒田、船川、青森、函館、小樽
◇各船共最新式優秀貨客船ニシテ娛樂施設完備ス
切符發賣所　前記各代理店並各地ジヤパンツーリストビユーロー
案內書送呈　本社及代理店へ御申越アリ次第各號航路案內書ヲ送リ致シマス
神戸市神戸區明石町　嶋谷汽船株式會社
九州郵船株式會社　出帆廣告

●頭痛　鉢巻　苦痛苦痛云わず　のんで見給へ　ノーシンを●

●痛いガッチヤキオセロ　ぢの藥で治せ
¥0.30
¥0.50
¥1.00
¥2.00

止血劑
六時間以上の持續作用を有し三十分後に作用發現する肺臟脾臟抽出强力止血劑にして各科に賞用せらる
トロムボゲン「フジ」
醫家に限り文獻集送呈
皮下注射用

2.5cc	6管	2.00
2.5cc	50管	14.00
5.0cc	6管	3.00
5.0cc	50管	21.00
10.0cc	6管	4.50
10.0cc	50管	34.00

株式會社　藤澤友吉商店
大阪東區道修町、東京日本橋區本町
T16